濱江日報

康德四年十一月一日發行
發行人 楊墨宣 編輯人 趙秋鴻 印刷人 王瑞慶
發行所 哈爾濱道裏經緯街 濱江日報社 印刷所
電話 總務局二七七九 編輯局三一七〇 營業局二七七九
朝刊 零售每份八分 一月壹圓四角 外埠加郵費兩角
晚刊 每份三分 每月五角 外埠加郵費一角
第五七五號 本報今日出一張半

討論天津租界問題之 東京會議準備完竣
至遲於六七日前後開催

【東京一日國通電】日英東京會談，已近於目前，現地方面代表之加藤新任公使，擬偕田中天津主席領事，與謝野北京大使館書記官，及川上興亞院調查官，搭二日午前七時十分抵東京驛之列車入京，而現地軍當局代表，亦將與此相先後入京，故外務陸軍兩當局待現地方面皮此共面後，當即開對東京會談之具體的態度之聯合準備會議，協議萬全之對策，以期貫徹所期目的，又英國方面現地代表之哈巴特天津主席領事，亦擬偕關係官，將該國驅逐艦迭哥伊號，於二日午前九時駛抵橫濱，然後即東上，入英國大使館，會見克烈基駐日英國大使，報告現地情勢，然後協義，俟變方準備完成後，日英正式東京會談，至遲於六七日左右，即可於該個關之外務次官官邸舉行云。

哈大使抵東京

【橫濱二日發國通電】爲出席關於天津租界問題，日英東京會談之英國天津駐在領事合巴致氏，二日午前九時，乘坻橫濱之軍艦迭果尹號，單身來日，受英大使館附海軍武官準布寧爾上校，橫濱駐在領事布羅姆列氏等之出迎，在西碼頭登陸，踏印其第一步，當搭汽車赴姆里智大使所在地之海岸英國大使館別墅矣。

於國境大草原中 發現被日本荒鷲擊墜之 蘇聯機之悽慘之殘骸

【○○基地國通電】二十九日，日本陸鷲於國境附近之大空，擊成飛行中，發現渺茫之大草原中，橫有悽慘之敵飛機之殘骸，當即報告基地，蓋該機系H十五型之發動機，且明瞭的刻有一九工場製內字樣，及蘇聯之汗馬與謙之標記，亦非常顯明，被機關槍所擊已成爲赤色，車兩均已變成焦黑，無疑，乃日本荒鷲之所擊墜者，而蘇聯誇耀其空軍之整備，至是全爲空談矣，該飛機判明爲二十六日於哈爾哈河上空附近，受日荒鷲襲擊，遂成危險之落下傘，音落地上，以飛行士搭乘飛機之模樣也。

美參謀總長 停軍之際 主張擴充軍備

【華盛頓二十九日發國通電】以今夏停軍行退之軍利苦參謀總長，於二十九日，對晃托林軍陸軍長官，作參謀總長最後之報告，爲確保西半球之防備，機械化師團之創設，陸軍總兵力增加事，要請取續的措置，[illegible]長之報告，內容如左：一，現在實施中之陸軍擴充計畫，向未來二個年間，能應對陸軍最緊急之必要，但爲國家之安全確保，又須如左必要之措置，一，對攻擊西半球，勿論如何之敵軍，以電光火之迅速，爲對此予以痛擊，須由步砲兵，創成機械化快速部隊，五個師團。一，亞拉斯加，夏威夷，巴拿馬連結之前哨線，應速確立。一，陸軍兵力，包預備兵擴張至百萬，一方，對現在之陸軍擴充計畫，爲增三倍，陸軍空軍設計速度持久力通性等，勿論在如何之方面，勿論世界如何之軍用機，須有匹敵之最優秀之航空機。

朴總領事一行 已抵任地華沙

【華沙一日國通電：新任華沙駐在滿洲國總領事，朴錫胤氏外四名之一行，已於一日午後四時五十分，安抵華沙矣。

和戰端在九月 歐洲風雲重大關鍵

【華沙一日發國通電】據波蘭側可靠之情報稱，環繞但澤之事態，極爲重大，因但澤問題，和戰戰歟約在九月始克決定，斯以歐羅巴政局，將有重大之局面展開云。

全滿金融聯合會獻納機關槍 在國防會館舉行命名式

全滿金融會，並同聯合會，獻納之高射機關槍七基之獻納命名式，於七月一日午前十時起，在新京國防會館，陸相代理瀨戶少將列席之下，盛大舉行。寫眞＝上，獻納式，下，式閉會後獻納機關槍之空砲射擊演習。

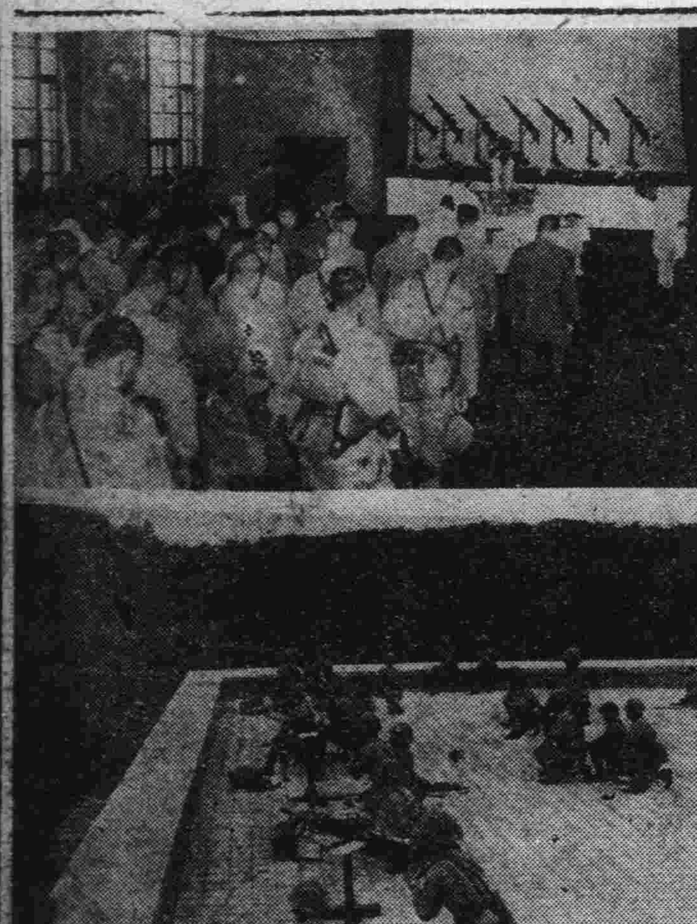

將軍廟西方國境 蘇聯軍突襲來 我軍應戰砲聲震動國境平原

【○○二十二日發國通電】警備滿蒙國境之日滿軍，二十二日深更，於將軍廟及貝加爾湖西方地，不法越境襲來之蘇聯軍機械化部隊，直行予以反擊，彼我對軍之槍聲，壓倒呼倫貝爾之曠野平原云。

蘇聯軍攻守並行 一面構築陣地並集結新軍 一面越哈爾哈河[illegible]

【○○二十六日發國通電】滿蒙國境之形勢，二十二日，彼我空軍部隊間之大大空中戰以來，風雲頓行告急。外蒙蘇聯軍，西自貝加爾湖西方地區，東至哈倫河魯翔前面國境線一帶，陸續集結戰車，裝甲車，相操之大部隊，以及歐門汗附近，構築堅固陣地，於其東南地區，對日滿軍取挑戰的態度。

【新京三十日發國通電】遭山縣部隊爲主力之日滿軍，反擊之外蒙蘇聯地上部隊，至六月中旬，再度越哈爾哈河之國境線，開始侵入興安省新巴爾虎左翼旗，哈爾哈廟，諾蒙特索林，歐門汗，將軍廟之前面，攻擊警備同地帶之滿洲國軍，惟於過般之戰鬪，遭東部隊進新退路。而蘇聯軍更構築堅固砲兵陣地，於哈爾哈河右岸一帶，更於歐門汗前面之巴魯斜魯及歐勞兩高地，掘有互數道之塹壕，配備四千大軍，於約二百基羅之戰線，對日滿軍，取挑戰的行動云。

美新中立法 已通過下院

【華盛頓一日發國通電】仍爲難題之中立法修成案，於三十日夜，以三百票對一百八十八票通過下院，即對上院回付庫爾母外交委員長代理之提出之原案，爲政府案之重要點之軍需品，禁輸條項，包里支共和黨議員，提出之修正案，（飛行機，裝重車，石油，棉花等，未含限制武器輸出禁止條項之插入），亦可決，右乃完全背政府之預想之意外。依包里支修[illegible]之採擇，爲避[illegible]管[illegible]援助，同時，中立法[illegible]時，爲一層強化，[illegible]對所傳險惡之歐洲情[illegible]美國決不加入，對[illegible]義，又加一層勢力，[illegible]熱議員以外，民主黨[illegible]中立派議員，亦對此[illegible]云。

華北誕生 大日文[illegible]『東亞[illegible]』

【北京一日國通[illegible]以聖戰第二周年紀念[illegible]刻已迫目前，是以在[illegible]方面之日本國策新聞，[illegible]更換其名，爲東亞新[illegible]而於一日在北京誕生[illegible]東亞新報，係合併從前北京之日文北京新聞[illegible]新中國新聞，收歸其旗之下，而現最初次日文新聞之威容，朝夕刊計十二頁，社長爲事變勃發後由華北軍司令部之[illegible]，以第一線將兵之新聞[illegible]刊前京都日日新聞之[illegible]筆德光衣城氏也。再因該新報之發[illegible]，事變陣中新聞，亦[illegible]消，今後於該報內關陣[illegible]欄，對第一線將兵，一[illegible]配布云。

新台 道外北四道街
早 金雪芳 韓麗華 方寶春 韓寶成 花[illegible] … 韓麗華 方寶成 韓寶春 花秦樓 小桂花 小荷花
九 花 李 [illegible] 傳媒 蝴蝶 空谷蘭 [illegible] 金 本 計

樓房廉價出售
啓者南崗馬家溝等處現有樓房數所地點適中建築堅固擬廉價出售如有購者請於每日午前九時至午後四時赴道裡外國七道街（即霞曼街）三十五號義和糖莊院內三戶接洽可也 再關於建築物材料及窗門等亦有多件同時出售

遺失徽章聲明
逕啓者於本年六月十一日赴范家窩堡送一期營業稅告知書途中將佩稅字第三七七七號徽章遺失特此登報聲明作廢
興隆稅捐分局辦事員邵讓齋啓

隆中策 潘陽命書院著作家
明清民初人物誌 各名人命鑑
寓哈爾濱道裏中央大街馬迭爾飯店二樓二九號室談命兩元外埠郵寄批三元中批五元大批拾元書某省生人六日覆件（內容備載）行八字格局用神行運休咎流年月建吉凶趨避六親辛項分解調詳秉筆直書
滴天髓全書 命理要領 實價兩元
紫微斗數全書 命理出版 實價一元
命理宣微 命理精華 請郵費在內既足自己推命又可爲人推算 最當速購知星盤各星所屬若何 址奉天商埠地北二經路永慶里隆中策

拍賣及拍定期日公告
債權人劉子元 債務人關帝祖師廟
右當事人間之康德六年（執）第一〇號不動產強制執行事件將債務人關帝祖師廟之所有末尾記載之不動產拍賣如左本件不動產執行官占有之
一，拍賣之日時 康德六年七月二十四日午前九時
一，拍賣之場所 哈爾濱區法院
一，拍賣之方法投標 拍定期日康德六年七月二十七日午前九時
康德六年六月二十七日 哈爾濱區法院
不動產之表示
一，基地一百八十方丈 坐落哈爾濱市道外南勳街道街 西至九道街 南至公安局胡同 北至南勳街 又地上磚房九間板房三十三間共計房屋四十二間 此最低拍賣價格國幣四萬三千三百三十三元陸角七分整

◎醫林介紹◎

松天醫社 診治「皮膚科」 花柳病科 地址 道外中十一道街路東 正陽南國民學校對過 43

小兒不能針藥者 屢用針藥未愈者 注意

官准 小兒科 樂樹庭 道外中五道街路東九號

德國醫學博士伊乍阿克 道裡斜紋一道街五號 電話五三〇四 專門眼科 接診時間晨九至十下午三時至四時半 148

醫士塞爾泰斯 石頭道街九十五號二層樓 電話三一三五 現已返哈照常應診 專治內外科及婦女科 145

海北眼科醫社 醫師文星泉 道外正陽八道街路南 **專治眼科** 專治翳膜努眼並二目失明症 門診免費 156

醫士渥洛布林司基 道裡商務街二號第一戶 電話二四五七 專治內科小兒科肺結核 接診時間上午九時至十時 下午五時至七時 146

凡吾皮膚花柳小外科科醫院 哈爾濱道裡中國頭道街二十一號 電話四二四一 劉德新（凡吾）醫學士 曾任哈爾濱醫大學校 南滿醫學院 哈市立醫院醫長 院長 診療時間每日上午十點至一點下午三點至六點 星期日只限上午 182

女醫士石闊夫司嗦 牙 地址十四道街三十三號郵局隔壁電話七一九二 專治婦科產科內科 接診時間午後三時至五時 大安街五十五號德國醫院九時至十二時 150

格利德恩耳 德國專門眼科醫學博士 勇紋二道街即大同廣場十七號二層樓上一階 診療時間 上午十一時一時止 下午四時六時止 聘有滿人接洽 169

醫士愛佈什甸 專治內科各症 道裡外國七道街十二號 接診時間十一時至十二時 五時至七時 電話三七七五 144

婦產科醫士吳爾諾司嗦牙 專門婦科及產科 接診時間十二時至二時 下午五時至六時 道裡商市街七十六號 電話四二一八 162

徐新華診療所 醫師南滿醫學士徐桂藩 診治小兒科內科 助產士徐志遠 地址：道外北九道街路西 25

鳳石內科醫院 道裡中國頭道街二十一號 醫師南滿醫學士劉鐵城 專門內科 診療時間每日午前九時至十一時午後四時至七時 星期只限午前 電話二二五八 152

醫士伍拉赫 道裡砲隊街一五三號 電話四九八一 專治內科神經心臟病並電療 接診時間晨九時至十一時 午後四至六時 聘有滿人接洽 149

醫師周闊五斯及 道裡外國六道街八號房第三戶 電話三三八八 專門耳鼻喉科及外科 接診時間晨十時至十一時 午後四至六時 151

明明眼科醫院 哈爾濱道裡中國頭道街 電話七五一〇 醫學博士石增榮 診療時間午前九至十二 午後五至七 住院有各等病房 索閱簡章（須附足信票） 23

鏡波小兒科醫院 南滿醫學士吳鏡波 德國留學 道裡中國頭道街十三號 診療時間上午九時至十二時 下午四時至七時 星期日下午休診 154

花柳病專科 樂滿生醫社 41

田沛恩 痔瘻專科 午前十一時開診午後六時止患者親臨爲治 地址 哈爾濱道外正陽街路頭路南門牌十九號院內二十二號 163

醫士牙信斯基 專治內科皮膚花柳科 每日午前八點至十點午後六點至八點 哈爾濱道裡面包街外國四道街四十三號 168

醫士林德爾 道裡十四道街五十三號 郵局隔壁電話三六〇四 專門產科及婦科各症 接診時間自八時半至十時 午後四時至六時 143

牙醫

專門牙科醫師列阿柴木 曾在亞陸格斯及愛魯街任醫師十六年 道裡馬街十五號房 接診時間上午九至一 下午三至七 星期日十至一 164

牙醫 亞陸哥斯及愛魯斐 創設於一九一五年 道裏外國三道街七號中央大廈拐角 電話四八〇一 診時間晨九時至二時 後三時至六時 星期日十時至一時 147

齒科醫師劉鳳書 應診時間 每日上午十時起 下午二時止 道裡中央大街四十二號一戶 159

齒科醫師李蔭成 新設X光透視照像診斷 應診時間 上午八時至一時 下午三時至七時 星期下午停診 哈爾濱道裏外國七道街五號 158

日本齒科醫學士劉東亮 治牙，鑲牙，拔牙 無不精巧定價公道 景陽街平安電影院南邊 東亮牙齒專科 142

治牙之處 郵局毘鄰 道裡十四道街三十九號三樓二號 每次診費二角藥費在內鑲牙補牙科僅收產材料費醫師經驗宏富手術精無痛苦

通滿語採用歐美材料俄牙師皮里坡七克，敖格列子諾瓦，鑲牙吉諾福金謹啓 140

東尚齒科醫院 日本大學齒科醫學士黃東尚 治牙拔牙鑲牙矯正牙 口腔手術牙體補綴 牙疔牙疳 時間 午前九時至午後一時 三時至七時 星期日休診 道裡外國八道街拐角 157

牙醫十鑲牙 馬子果倭依 道裡中國四道街十一號 [自午前九時至十二時] [午後自二時至六時] 160

劉氏樂仙膏

主治婦女 經血不調 赤白帶下 子宮寒冷 發凝滯 疼痛等症 肚

哈爾濱道外十四道街 老福春堂總售處

●專治咳嗽「劉氏金丹」
▲主治 癆傷咳嗽傷 痰喘感冒咳嗽肺病 喉嗽等症
定價 每盒一圓 每付一角

養血保坤丸 主治婦女調經和血去瘀積去痞寒去鬱血俱病除淨必能得子無受苦腦請服試之言之不謬 定價每料三元

金剛藥片 ▲主治男子虛弱先天不足腎精虧損老年精衰小便夜頻精神疲倦耳作蟬鳴腰腿疼痛等症
◉定價國幣 大盒五十片二圓 十圓 小盒二十片一圓 半打五圓
外埠各大藥房皆有經售倘無處購買將欵匯寄哈爾濱本藥店無悞原班回寄郵票代價均可
哈爾濱道外正陽十四道街 老福春堂 2641

猶太醫院
病房單間或公衆房間設備俱全收費低廉 電氣均有專門醫師診治自設化驗室化驗血便及其他一切並有各科治療室 愛克斯光透光照像 道裡中國五道街四十號電話三一七三 2636

真好！不能再比這好!!
好！的確這物好!!

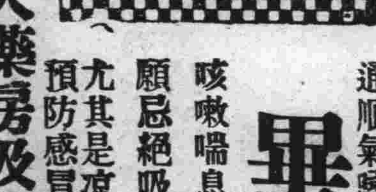

專治咳嗽，氣喘，喉嚨氣道滯塞各症，通順氣癥之薄荷糖
畢咳多力
咳嗽喘息滯塞者、不可不用畢咳多力
願忌絕吸紙烟者 不可不用畢咳多力
尤其是涼潮天氣 預防感冒咳嗽等症 不可不用畢咳多力
各大藥房及商店均有代售
代理處：斯迭拉工廠炮隊街一五七號電話六一二五 32

暑期募集 中等日語專修科 初等國民高等科 插班生徒
民生部立案 **哈爾濱中央學院**
報名，自即日起——開學，七月一日
手續，入學時須繳二寸半身相片二張並填寫入學願書
宿舍，本校爲便利外埠學生起見特備宿舍
函索簡章須寄郵票四分
校址：哈爾濱道裡中國三道街十一 10

新藥吉福德祿 強壯劑 拒毒整腸
（價目） 五十粒一瓶國幣一元六角 一百粒一瓶國幣三元 二百粒一瓶國幣五元八角 六百粒一瓶國幣十六圓八角
總經售處 本埠道外正陽五道街 太和堂
代售處 本埠道外正陽頭道街 協天西藥房 本埠道裏中央十二道街 班結維赤藥房
總發行 亞藤洋行 哈爾濱總銷售處啓 20

新家庭

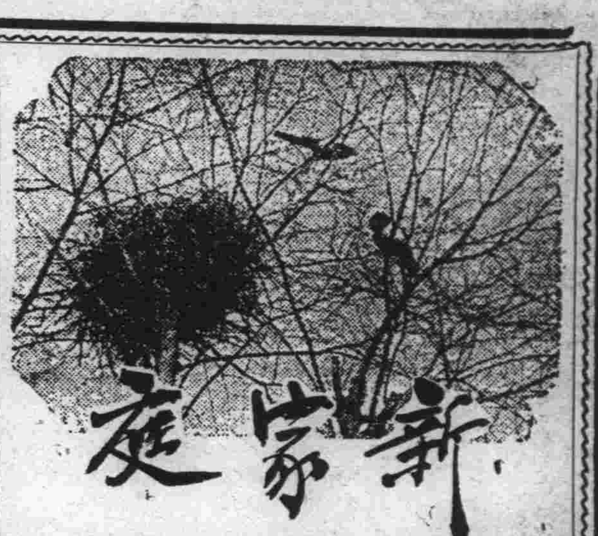

時代女性應有的政治觀念

瓊丁

〔續〕世界政局演變使共產主義沒落

其次：法西斯蒂的勢力已經伸展到東西兩半球，在各個軍備雄厚的國家之間已經聯成極穩固的機構，在歐洲所謂人民戰線遭受打擊是過去的事實，還有意國搗鬼和平的亞洲赤匪，也是由孤立而漸至倒台的趨勢，假使蘇聯能夠和若干國締結不侵犯條約，但是想得真正合作的與國，相信也沒有人肯上這大當！法國雖然强大，但是對於歐洲推題正在忙於應付，所以就無暇兼顧，英國的外交手腕素稱狡猾，張伯倫這老的朝秦暮楚，也很不容易決定他的態度。

總之：我們希望歐洲英法各國都能持着遠大的眼光，參加防共的集團，打破蘇聯赤化世界的迷夢—對於亞洲事件任由亞洲民族自決，放棄已往漁人得利的希望，那麼西班牙的內戰固然可以完全停止，中日的事件也可在短期解決，赤化的危機消滅於無形，東亞和平的基礎永遠奠定，共產黨失去經濟國的後援，自然陷於窮途末路。△已完▽

兒童像植物的嫩苗

作父母的應注意教養 家庭應以兒童爲中心

兒童像植物的幼苗，我們要想叫他茂盛，以便將來結成果實：必須從幼苗期間作起，加意的培養，悉心的研究。一方面發展其個性：一方面培進其知能，這樣纔能得到好的結果，今就其應注意的事項，略述如左：

㈠兒童是必須愛護的，但不可『溺愛』，至於隨意詛罵，尤所不宜。

㈡護育幼兒，以生母爲宜，除非萬不得已的特殊情形外，不可靠請乳母或女傭。

㈢兒童在國家是未來的主人翁，在家庭是父母的承繼者。因此家庭的一切設施，要以兒童爲中心處處爲兒童着想。

㈣兒童有了疑問，爲父母必須回答，以增其知識，萬不可嫌煩。

㈤兒童能作的事，務須要他自己去做，以增其知能與經驗，而免養成好吃懶做的劣根性。

㈥父母必須一身做則，萬勿自相矛盾，我常見有些父母，嘴裡吸着烟，而向子女說煙之害，口內喝着酒，而說酒之毒，如果這樣，不但失去了信仰，並且等於不說。

㈦父母對於兒童讀書，要時常督促與指導，對於兒童讀物，要時常檢查，凡是有損無益的「小人書」，或帶有迷信意味的，必須加以禁止閱覽，如近幾年來兒童因讀不良的讀物，而失蹤，不知有幾起了。

㈧兒童有了過失，要用積極的指導，不可用消極的禁止，如不好的活動，更須積極的鼓勵，以求其上進。

㈨父母要時時留意兒童的伴侶，並且加以選擇，以免染於不良習慣。

㈩父母應利用機會，領導童兒走入勝地方遊覽，以增其知識。

㈪在可能範圍以內，應多購置兒童恩物，以陶冶兒童的性情。

㈫能引起兒童的發表（如講故事，畫圖畫等），纔能增進其思考力，想像力。

上面所述的這些拉雜之談，雖然與實際相遠。但我相信賢明的父母必須有這些概念，以作教養兒童的張本，方能產生出好的結果。望爲父母者，共努力之。

現·代·家·庭·裡 需要那一種婦女

耶震

一個家庭不能離開婦女，換言之，家庭是需要着婦女來治理，這句話談到治理家政的話，是無論何人不能加以否認的，是的，婦女是一個家庭的動力，是一個家庭的生命，可是在現代我國裡，這些婦女是太可憐了，她們許多人不曉得治理家政，對於治理家庭是一種羞辱，倘使這個人相信自己少許有了身份的話，她可以把『頤指氣使』來用別人給她做事，對於『井臼自操』實在心中是不屑爲之，但是事實上倘是個個婦女能這樣挨過一輩子那也好了，可是在現代這些福分是早已被奪無遺了，談到家庭當然不是例外，誰能說現在社會與家庭是夠完善，那麼這個人一定是瞎了眼，總之，現代家庭還是充滿着已失了時代性的婦女。這種婦女可以做三種來分析，第一種，這些婦女是貴家的太太姨太太，這些人是天賦她們獨厚的物質享受，她們看做家庭是因襲一樣，她們看做治理家政是所謂『小家女人』做的事，她們有的是家庭更好的世界，她們有公園，遊戲場，來給她們調劑精神，這種人她們自己說是最時代的，但是時代不需要這些婦女？讀者知道，我也知道。第二種，是這些人會受過一些教育，但是這個人都知是舊家庭下一個奴隸，他們雖然懂些新名詞，但是她們沒有一個時間給他們嘗試的機會，而這舊家庭的人是强制他來幹着那些不願幹的家政。第三，是沉沒在舊禮教下的老前輩，她們是服膺那些社會間男女的新名詞，在她們眼裡看來是大逆不道，她們還是遵守着『三從四德』，這種人要治理他們二十年以前的家政是綽綽然有餘裕，可是在這個新潮流受過洗禮後的時代是不行，總之，一個時代的變換，是以適宜於時代的人才能生存，這樣說所謂現代的家庭，是正需要現代的婦女才能治理，以幾十年以前的舊腦筋來治理現代的家庭，果然是不行。可是若把後幾十年的眼光來治理這現在的家庭，也是無用，總之，現在的家庭，是需要一種現代的婦女才能適用。

至於現代的婦女需要有怎麼的標準呢？我們知要至少認爲下列幾條是不能削減了。

未完

衣纔試葛扇已裁蒲 街頭充滿暑期景色

解熱食品以西瓜爲最佳

衣纔試葛，扇已裁蒲，時當夏季，氣候已轉炎熱，因之各種消夏食品，俱都相繼上市，橘子與葡萄，雖然稍嫌過景，而冰激凌，果子露，又在應運而生，大鮮貨莊的案子上，陳列着剖成一角一角的黑子紅瓤或黃瓤白子的西瓜，和那各色俱有的一切果品，相映成爲五光十色，令人看了，不禁垂涎三尺！

按西瓜一物，據醫者稱，乃天然的白虎湯，功能解醒去暑，利水生津，絕非其他飲料所能及者，盡量食之，有益無損。「梁書鄭灼，勵學苦，著書偃臥，以瓜鎮心，即便起讀書。」又齊書竟陵王子良傳，子良傾意賓客，天下才學皆遊集焉，善立勝事，夏月客至，爲設瓜飲」。足證夏令之瓜，爲良物也！

關於夏令之食冰，『續文獻通考，湯霖爲建人，母病熱思冰，時天燠霖累日號泣池上，忽聞池中戛戛聲，視之乃冰也，取以奉母遂愈。』又『玉海景德四年六月，賜編修宮冰十一匣，以盛暑特賜之』故冰物亦應時的妙品。

近數日來，涼的敗火聲浪，充滿街頭巷尾，那些賣冰棍，冰球，冰塊……的小販，不啻過江之鯽，各處發售冰棍的商店，門前懸掛着紅的黃的綠的，白的冰棍幌子，使初來都市的鄉愚見了，難免不認爲其爲顏料莊！

各冷食店的冰激凌，零售外送均極暢銷，男女食客，彼來此往，雖至午夜，亦在絡繹不絕，提及冰激凌的創造者，曩者曾聞老師講述過，據說爲意大利人所發明，在十六世紀時代，冰激凌即盛行該地矣，至一八五一年後，始暢行各處，今之冰棍盛行，則既美而便於攜帶，足與冰激凌互相比美也。

由乳兒審查會想到幼孩保健（續）

市立醫院小兒科孫正廉

四，頭蓋：乳兒之頭蓋及腦與長兒不同，頭蓋骨於生後二年始能發育完全，欲考察腦之發育必須檢查頭蓋骨之發育狀態，兩塊顱頂骨與前頭骨之間有一間隙叫做大顱門，兩塊顱頂骨與後頭骨之間也有一個間隙叫做小顱門，小顱門於生後不久即閉鎖，而大顱門自生後漸次增大，至生後十個月，其後漸漸的縮小，普通大約在十四至十五個月即完全閉鎖。如果長久不閉鎖時，則爲頭蓋骨之發育不良。

五，齒牙：乳兒之齒牙自生後六個月或九個月開始發生，至三歲時始發出二十顆，這種齒牙叫乳齒，自六歲時乳齒漸漸脫落，而漸發出新齒牙，叫做永久齒，齒牙之發生時期，於個人稍有不同，如過於遲延者則爲病的現象，今將乳齒之發生之時期及順序列一表如下

月數	上	下
七—八個月	○	一個門齒
九個月	二個門齒	二個門齒
十個月	四個門齒	二個門齒
十二個月	四個門齒	四個門齒
十五個月	四個門齒十二個小臼齒	四個門齒十二個小臼齒

—未完—

家庭園藝 花×草×移×植×後 簡便之培養方法

（寒生）

美麗庭院，必須栽植花草，其移栽方法，已詳前節，然而移栽以後又當如何培養，方可達到生長繁茂，開花美麗之目的乎，實爲愛花者不可不注意之事，茲撿述其簡便方法如下：

一，深耕與除草‖花苗移栽後，已然恢復其生活機能，枝葉日漸繁茂，然當此時期，土壤已歷二，三星期，土壤表面多呈硬固，有礙根部發育，同時雜草叢生，奪取花草養分，是以必須實行深耕與除草，深耕之方法，或用栽花用之小鏟，或用小鋤，一手用力耙土，一手拔除雜草，同時須將土塊打碎，使其平整，當耕土之時，當視花草根之深淺爲標準，以不傷其根而將土壤疏鬆爲適當，太淺對於花草無其益處，太深有使花草傾倒之虞，至於耕耙之次數，大抵黏性土必須勤耕，沙質土耕二，三次即可，尤其雨後天晴，爲耕耙之良好時日。茲將深耕與花草之利益，略述如下：

1.流通空氣，土壤中有一種菌類，能利用空氣，以分解土壤，製造淡質，以供植物之吸收，若土壤硬固，則此種淡質，必感不足，有礙花草之生長。

2.滲透水分，花草之生長，端賴水分，然土壤硬固，則水分不能滲透，故深耕之後，可使水分迅速滲下，以便溶解養分，使細根容易吸收。

3.翻轉土壤，花草之根，隨時吸取土壤中之營養分，然歷時既久，根旁之營養分自有缺乏之虞，故深耕可以翻轉土壤，調節營養分之不足。

二，施用肥料‖花草之生長，只依天然之地利固然可以發育，然而地利有限，若欲其特別繁茂，則非實行施肥不可，故施肥亦家庭園藝重要之事，茲述其方法如下：

〔未完〕

道裡七道街 電話第七五〇四番

午後一時開映

今日開映

陸露明·龔稼農 主演

母親的秘密

請注意新片預告！

上海舞台名人 王蘭 王友竹 主演 王漢倫 王吉亭

紅花瓶

新人新作 新穎名劇

明星公司全部有聲對白新片

描寫一段兒女們的戀愛經！

揭出全篇青年人的別鏡鑑！

本月七日起在本院開映

75

滿洲特殊映 新片 本月十三日公演

鐵血慧心

大光明 有聲電影院

道裡中國九道街電話六九五二番

光線清晰 發音宏亮 座位適舒 時届炎夏 敢保入室如春

今日開演兩大聯華佳片

（一）全部對白有聲歌唱激情聯華鉅製

陳燕燕 梅熹·洪警鈴

春到人間

▲祇映兩天▼午后一點開

（二）聯華聲片 大京劇片中三 玉堂春 霸王別姬 空城計

前台與後臺

情天血淚 照片贈售

本院將情天血淚全片之精采照片六枚反版製爲小二像片精緻巧妙光線清晰六枚爲一組材料費二角

◁下期五日▷ 神秘之花

哈爾濱道外六道街 電話八九七五番

（今天演）

明星影片公司出品 對白有聲家庭巨片

大家庭

大家庭中……生生色色 兄弟們裡……花花絮絮

王獻齋 宣景琳 主演

新片預告…七號准演！

明星影片公司出品 對白歌唱有聲巨片

紅花瓶

王漢倫…王竹友 王蘭…王吉亭 主演

11

國泰 有聲大戲院

哈爾濱道外十六道街 電話……八九八一番

今天放映

明星影片公司出品 對白有聲滑稽笑片

新舊上海

王獻齋 舒秀文 主演

黃金一般的流水來 黃金一般流水的去

下期放映 海天情侶

新片預告 二十七日准演

新華公司出品 對白有聲巨片

情天血淚

悲哀！

金焰 袁美雲 梅熹 主演

10

亞洲大劇院

（今天開演）

藝華公司有聲對白最新出品

女人

明星 王乃東 李紅 秦桐（主演）

陳鏗然 演導

下期開演 藝華公司有聲對白巨片 初戀

9

道外十六道街 華樂大舞臺 偉大模範劇場

余叔岩得意高足

李少春

前飾魯肅 後飾周瑜

蘇連漢 李寶奎 程玉菁 高維廉 邱富棠

▶借聲廣社青年劇團百餘人每日准演風雨不停◀

今晚七月三日星期一夜戲

全部 三氣周瑜

表劉備 宴銅雀 奪錦袍 封周瑜 討荊州 激張飛 打魯肅 途虢計 假取川 戰公安 氣周瑜 喪巴邱

蘇三起解 梁夫人

注意演期

李劇驚人貢獻！ 西遊偉大名劇 「美猴王」即將公演

各種絕技 眞才實藝 舞台僅見 卓榮非凡

▲敬告▼ 李藝員少春所演猴劇及各本戲均爲個人首創早爲京津士媛所公認尤不敢作虛僞宣傳欺騙觀衆此點千祈各界注意以免亂眞

聲明

逕啓者本公司定於七月六日下午二時在道外十六道街南市場門牌一號安樂茶園開股東總會爲本公司債權追討欠款開會討論善後辦法特此登報公告務請各股東屆時蒞臨爲荷毋請各股東於會前五日携帶股票至本公司驗明填給入場劵作爲蒞會憑証

濱江省道外和羣公司董事會謹啓

國劇宗師 武生泰斗

李萬春

哈埠第一偉大宏麗標準劇場

中央大舞台 道外六道街

風雨無阻·現已售票·請早訂座

今天七月三日星期一夜戲

暨永春社劇團全體通力合作 震破菊壇的好戲！

名伶名劇！舞臺一絕！ 英雄美人！凄絕千古！

霸王別姬

大九里山 韓信發兵 楚漢相爭 左車詐降 十面埋伏 張良吹簫 兵敗垓下 楚帳聞歌 虞美人舞

烏江大戰 霸王自刎 特別舞劍 輪轉電光

紳商仝聯名界特煩 楊小樓以後第一名部劇！

千古不朽名作 歷史初次公演 生平第一大貢獻

台面豪華！載歌載舞！ 劇意偉大！又歌又泣！

李萬春飾項羽 大開打 與衆不同

平安電影院

電話四五一二番

（今日公演）

聯華公司出品 全部有聲對白

鍍金的城

以時代人的個情…演出廻腸蕩氣之故事！ 以表人生的債權…現出驚心動魄之背景！

張翼 白璐 李琳 尤光照（主演）

8

濱江省協和會分會
向日滿共同防衛軍
贈慰問品已送特務機關轉交

自滿蒙國境事件勃發以來，即崛起膺懲暴蘇之日滿共同防衛軍，克服所有辛苦，空陸互相呼應，擊潰外蒙蘇聯軍，確保我國國防線，樹立赫赫武勳，已收燦然之戰果。是以槍後國民，對于出動同方面之將兵，感謝及信賴之念，漸次昂揚，各方面現均在研究慰問方法中。但協和會濱江省分會，却率先由官吏及會員，醵出一千五百圓，購買罐頭三十包，飲料水五包，砂糖菓類七包，乾魚類九包，省代表韋省長及源田次長，三十日特訪問哈爾濱特務機關，請求秦機關長，傳達贈與歐門汗國境地區，奮鬪之日滿軍警慰問品及感謝狀，故該機關當即將辦理向前線發送之手續云。

青少年團講習會
各項訓練科目均已決定

由上月十日開始，關於協和會哈爾濱市本部主催之康德六年度，協和青少年團指導者講習會，決在道裡水道街師道學校開催等情，已略誌前報。茲將同會舉辦之要綱，以及詳細訓練科目等誌下：

▲趣旨＝茲查我國內外之情勢，關於國民動員之組織體制，急待整備國民訓練之鞏化，尤爲當前之急務者也。尤其對繼續爲次代之青少年層，基於雄大深遠之理想，與確固不動之方針，對其育成訓練，以及精神活動等項，更爲時不容緩之要圖。茲爲達成此大目的，必須賴有堅決之意志，滿腔之熱心，並抱斷乎勵進青少年之指導行動者也。本訓練之趣旨，乃爲顯揚建國精神，育成協和奉公使命之指導者，以爲青少年團活動之中樞，而資鞏化本市青少年之活動，是以實施本案者也。

▲方針＝市本部擬於本年夏季休假中，對學校青少年團指導者諸君，達定左記日時，依前記趣旨，造成互相磨練之機會，以期協和精神之澈底，公私之生活，以此爲規範，而資鞏化，爲青少年指導者之身心。

▲科目＝軍事團隊訓練，中隊訓練程度，㈠協和會之本質，協和會之政治實踐，民族協和之問題，協和會之組織問題，現在都市農村分會之活動，宣德達情之問題，關於分會員之生活態度，道義國家之社會規範之問題。㈡關於國民組織，國民動員，青年訓練之現情，農村之分會與青年訓練之關係，青年團之組織及其鞏化問題。㈢指導要綱—概論，指導要綱—少年團之部，指導要綱—青年團之部。㈣關於國內之產業五年計劃及北邊振興建設，關於國內外日滿支東亞新秩序，世界青少年運運之現情。

濱江省聯合協議會
今日上午九時開幕
歡迎市民多數前往旁聽

爲把握全濱江省管下國民之總意，以資宣德達情之本年度省聯協議會，自今（三日）上午九時起，在道外北十七道街，市公立北新國民優級學校大禮堂內開催。爲期引起全省及哈市市民之注意，除於各官廳，以及大小街巷，滿懸省聯開催，宣德達情等標語外，於重要街頭，懸掛宣傳布聯。同時更希一般市民，屆期任意前往傍聽。

重視未來第二國民
力倡愛護幼兒運動
此爲對國家應有奉公

由於教育未普及關係，我國國民，多半對家庭教育，不甚注意，尤其對幼兒愛護之道，不甚明瞭。是以關於幼兒愛護運動一事，實爲王道新國家之切要問題。故前於哈爾濱市聯協議會時，由中銀分會提議，今乃提交省聯會，求爲解決，以便普遍實施。茲誌幼兒愛護運動運之理由等如下：

理由＝查幼小兒童，負國家將來發展使命，因此愛護兒童一事，不僅爲父兄之義務，亦爲對於國家應有之奉公也。然有一般民間，往往不明愛護兒童之道，故對家庭教育，漠不關心，一任其放蕩，甚至有加虐待者，種種事實，殊難漠視。爲此，提出該案，希對兒童愛護運動，有以提倡焉。

辦法＝對於愛護兒童運動，協和會應與各種教化團體協力，喚起幼兒愛護運動云。

省下商工公會參事
經銓衡委員會決定
哈市四名共爲三十人

關於濱江省下各縣旗市商工公會參事缺員問題，經日昨韋委員長，源田委員長，岩尾，大迫，今吉，趙委員等，及哈爾濱商工公會側張會長，加藤，李兩副會長，桿王李理事出席之下，開催商工公會參事銓衡委員會結果，已將各縣商工公會參事人選決定，計哈爾濱，興隆鎮，商工公會各四名，蘭西三名，呼蘭，濱州，阿城名。五常，雙城，木蘭各二，青岡，巴彥，珠河，一面坡，各一名。以上共爲三十名，茲將參事誌下：哈爾濱岩崎賢太郎，相見幸八，佐佐木久松，近藤繁司，呼蘭縣伊藤久夫，劉垂昆，肇州縣高谷幸吉，宋玉成，阿城縣瀧口治，植木嘉久馬，五常縣，田要，雙城縣竹內安正竹，昌五朱啓勳，滿溝羅長勝，蘭西縣比田勝龍雄，鑫倉與市，譚恩樹，青岡縣韓蘊五，張著銘，巴彥縣羅桐年，莫禮仁，興隆鎮羅桐年，李暢如，鄭墨齋，陳子升，木蘭縣平尾正，中川良介，延壽縣郭餘三，珠河縣淺尾將二，一面坡淺尾將二，以上各參事，除各商號經理，即街村股長及驛長等担任云。

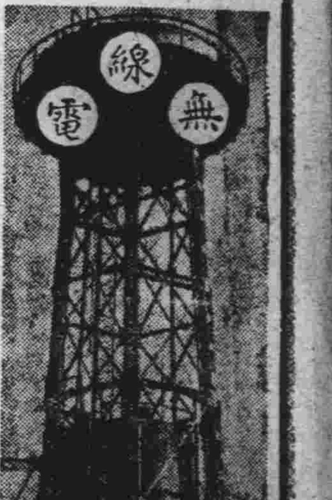

七月三日（星期一）

△午前
六・〇〇　格言
六・一〇　建國體操
七・〇〇　清晨音樂
一一・〇〇　家庭講座
一一・五九　時報

△午後
〇・二〇　演唱
四・〇〇　學校放送
六・〇〇　兒童時間
七・〇〇　政府公示　新聞告知
　夜間節目　預告　新聞
七・二〇　講演
七・三〇　協和青年講座
八・〇〇　舊劇
八・三五　管絃樂
九・〇〇　中等日本語講座
九・三〇　評詞　洪武劍俠圖
一〇・三〇　蒙古語時間
一〇・四〇　鑑片大鼓

『美猴王』劇本撮要介紹
李少春日內正式露演

名伶李少春標準猴劇『美猴王』已經決定日內在華樂公演，據該劇在京津公演，極負佳譽，尤保持每演必滿之新紀錄，與新水簾洞，十八羅漢鬥悟空，固爲一時之瑜亮也。於茲孫悟空擒魔蕩寇等猴劇，該劇即將公演之始，特以該劇本事，節日，特點，人選，介紹於後，以爲嗜『李劇』者告焉。

插圖＝智激美猴王，李少春與其弟李幼春對打之一

（本事）唐三藏師徒奉命西天取經，行至白虎嶺腹饑，命悟空入村化齋。該嶺有一骷髏精名白骨夫人，聞唐僧乃比丘轉世，如食其肉，可以長生，遂變一村女，誘唐入莞。適悟空趕回，識破其奸，將妖逐走，白骨野心不死，旋又連變嫗叟，向唐糾纏，悟空乘妖不備，突使現形，將妖打死。當悟空驅逐白骨時，八戒曾在師前進讒，謂白骨純係良人，及現原形，又謂孫使遮眼之法，三藏信以爲眞，立逐悟空。孫雖苦求，因八戒從中破壞，卒未得師諒宥，行者無法，始泣別師尊，回花菓山，水簾洞，重度其『美猴王』之生活也。悟空前在花菓山爲王時，左右獵戶，咸畏其威，不敢入山，自隨唐僧西去後，羣猴無主，復遭獵戶摧殘。此番回洞，睹見子孫狼狽，大發雷霆，致將獵戶除盡，重整花菓山，復興水簾洞，恢復以前之盛況焉。唐僧等師徒，一日行至一山，又覺腹饑，令八戒化齋，多時未回，後沙僧往尋，久亦未歸，三藏不耐，即往迎，途遇少女詢悟，係寶象國公主，被黃袍怪擄來者。當告險地，商伊父王營救。唐別公主，見一轟立寶塔，擬往入內，甫入內即遭擒，賴公主說項釋出，恰遇二徒，當即赴寶象國而去。唐僧抵寶象國後，見王告公主下落，八戒竟在王前誇口，謂能擒妖怪，並在金殿顯能，王遂請八戒沙僧同往捉妖，結果沙僧被擒，八戒失耙，黃袍怪隨即變一書生，見國王認親，因見唐僧，特行暗施妖術，立變三藏爲虎，國王大驚，當命囚入籠中，遂賜宴款妖並遣空娥陪伴。白馬因師化虎，三師兄，又非怪敵，特趁妖醉，同其較量，奈力不敵，腿負重傷。八戒敗回，見師化虎，毫不關心，竟馬恨而咬之，使令赴請悟空下山，以救師難。八戒被迫無法，始往花菓山。八戒抵山，羣猴阻之，經其苦求，請見猴王，羣猴云，令其扮成少猴，混入山中，時悟空正督促羣猴開操，八戒不敢公然請見，祇以加入群猴之後操練，始步伐不齊，全隊擾亂，爲猴王看出，問明來由，喝令逐出。八戒以悟空不念前情，揚天大罵，致被召回問斬，經猪哀求始免。更用智激勵行者，隨猪赴寶象國救師降妖。孫見國王將師救回原形後，隨即覓妖，鑽入塔內，令沙送回公主，孫猪變成宮主使女，戲耍妖怪，未及拿獲，怪竟遠颺。適南海大士命惠岸尊者來助，當將黃袍怪擒住，現出原形，國王父女得以團圓，唐孫師徒，亦得重聚焉。

〔目次〕㈠衆獵及深山打獵，㈡骷髏精設餌害行人，㈢識破行藏逐走妖怪，㈣再變嫗叟三害唐僧，㈤㈥慶壽誕黃袍宴仙子，㈦衆獵戶包圍花菓山，㈧驅獵戶美猴王回山，㈨化齋飯猪悟能偷懶，㈩沙悟淨奉命尋八戒，⑪百花女思親放唐僧，⑫師徒三人途中相遇，⑬寶象國王得知眞情，⑭八戒失耙沙僧被捉，⑮妖怪施法唐僧入囚，（十六）白龍馬護師復人體，（十七）黃袍妖拜岳沐皇恩，（十八）徒求師白龍逼八戒，（十九）沙請兄行者嚇悟能，（二十）尋妖怪猪猴同入塔，（二十一）救沙僧公主得回國，（二十二）巧變化悟空戲妖怪，（二十三）施佛力惠岸擒木狼。

（人選）李少春美猴王，李寶奎猴八戒，高維廉唐僧，程玉菁白衣大仙，李幼春前獵戶後獨角妖，馬世嘯沙僧，蘇連漢國王，賈松齡滋牙國王猴，邱富榮白骨夫人，新麗琴百花公主。

（特點）美猴王戰獵戶，新型開打。美猴王地趟術，特有奇功。美猴王驚險翻跌，如閃電。美猴王蹤寶塔，蓋世稱雄。美猴王變美女，誘惑妖怪。美猴王觔斗後，現變原形。

寫眞：李少春智激美猴王羅圈椅工夫之二

李萬春今晚准演
英雄蓋世之霸王別姬
爲英雄美人歌舞並重之劇

李萬春連演重頭大劇，極博佳評。第二日收大鵬，雖在陰雲密雨中，而上座仍不少衰。今晚經銀行界特煩，準演霸王別姬，是劇曾受楊氏親傳，其振臂一呼，昂然叱咤，不亞如重瞳子再世也。『力拔山兮』一段，英雄壯色，溢于字裡行間，而深鎖雙眉，蘊藏無限之新愁舊恨。佐以吳蕊蘭之虞姬，尤爲花葉相稱。舞劍一幕，載歌載舞，誠珠連璧合之佳劇也，餘如毛慶來，陳富瑞，高博陵，張永祿等，均羅致于一劇中，眞萃千狐之白，名伶名劇也。

理髮店大吃其虧
損失匠資又賠車錢
眉日一新大受斥責

道外新世界樓下同順和理髮店，於一日午後一時許，來一滿人剪髮者，不悉由何處坐洋車而來，下車後，車資三角，亦先由該理髮店代爲先付。該人即行入座理髮。於理髮畢，不待開錢，即行外出，索錢時，該人則聲稱，爲市政公署保安科朱科長，理髮何能給錢。該號以其人上下身着白舊汗衣，頗行狼狽，決不似科長狀態，於是非要錢不可，何況已先代付車資三角，豈能令其安然而去。此時有警士二人，路經此門前，當聞爭吵之聲，詢之該人，仍聲稱爲市公署之朱保安科長，人皆知市署無保安科之設，即其他處保安科長，亦無朱姓者，情知該人冒充，而行招擾，出以無賴行爲者。乃由理髮店，至所管分所報告，於一時五十分許，所管警官赶至，詢之該人，則冒充保安科長，竟稱姓周，住道裡中國四道街，因有精神病，有時即不明白，故而此。其弟在市署衛生科衛生車服務，所有理髮錢（二角）及代付之車資（三角），因腰中無錢，可由該店派人前往道裏去取，所有往返車資，一併顧爲担付。後由所管警察官，再四斥之，觀其形象，似爲病患者，該理髮店干顧將所有錢資，完全不要，始揮之而去。

日支事變二週年之當日
哈市舉行默禱會
市民節約獻納慰問袋

協和會哈爾濱市本部，以七月七日，爲皇軍正義出師膺懲暴戾之黨軍二週紀念日，在此長期戰鬪之期間，佔據城池，不下數百處，實爲世界戰史上，無上之光榮。於此盛大紀念日中，除按照預定之儀式外，於是日午前十時，由各分會會員參加下，在南崗哈爾濱神社內，舉行默禱會，祈武運長久，對英靈祈冥福。又：爲使興亞大使命完成，一般市民徹底事變之眞意，是日之行事：一，七月七日正午，各官廳各家庭，日支事變戰場上之英靈，一分間默禱。各自忠靈塔神社內參拜。一，當日各家庭一菜主義，外出徒步主義。一，全市民一個慰問袋獻納云。

徐栢珍先生鑒

逕啓者爲閣下於康德五年八月十七日於康德到敝造所訂定做（計製用）門牌三萬七千個又於康德五年九月六日定做門牌六萬個關於八月十七日定做門牌已收到定錢國幣五百元整又關於九月六日定做門牌已收到定錢國幣六百圓整以上所列兩次定做門牌經過十個月之久有六萬七千個未收今特此函知定爲期限於三日期內來人查收造成之門牌至晚不過本年七月五日止如逾期不來查收則敝造所收得定錢作爲自有（罷論）勿謂言之不預也除按照在敝所所有之地址另行函請閣下查照外茲再登報聲明務希急速查收萬勿遲延是所切盼專此即頌

籌綏

徐栢珍先生
右代理人栢田先生
康德六年六月二十九日
哈爾濱新安埠安阜街八十二號
石印所阿，布爾蘇克

隆泰東泰改組聲明

鄙人聶與孫君良臣暹君獻臣共同出資設立隆泰東泰兩號雜貨營業茲因三方同意各營各業邀請親友將隆泰東泰一切事宜清理完結從此各無瓜葛本人分得道裡十二道街隆泰號舊址房產一處今擬在該地點設立雜貨營業並將隆泰字號改爲隆泰東東泰字號改爲東昇泰刻下均在籌備期間以俟就緒即行開張恐未週知特此登報聲明

隆泰東經理趙立堂謹啓

緊要聲明

敝人鄭治民由康德五年八月一號同鄭喜成劉福生呂興周李奎武王占義劉治欽合夥開設德興東台名會社油坊製米廠當公任鄭治民爲經理至六年六月十七號止敝人因有別就不能兼顧同鄭喜成劉治欽公議將身股及錢股完全抽出以及辭退經理之責自辭退以後德興東合名會社對內外一切往來存欠賬目等項均由劉福生接收負責辦理敝人完全卸責以至法院諸官庭登記等事一概取消鄭治民名義該號勿論發生任何事項決與敝三人等概無關係及過問之權立有退約証明外用特登報聲明一稟週知

立登報前德興東經理鄭治民及鄭喜成劉治欽同啓　3067

哈爾濱市食肉同業組合啓事

逕啓者查近來各組合員對肉類之販賣每有不按既定價格而自行任意提高者似此不但影響於市民之食肉且違反功令殊屬非是今後希各位組合員自肅自戒嚴守本組合三月二十五日發給之食肉價格表販賣萬不可私自加價自遺伊戚爲要特此登報聲明

康德六年七月一日
哈爾濱市食肉同業組合啓

請到 **福臨號** 西服 皮貨 帽店 看看

新到各種呢絨毛布，花色新穎。備有既成男女西服大氅，協和服，工務服，風衣，風斗，式樣流行。自製各式便帽，協和帽，保甲帽，物美價廉。批發零售，均所歡迎，承做手工，敏捷妥實，

哈爾濱道裡中國八道街路北三三二號　電話七一六三番　2907

萬特藥片！

止痛神藥•

凡患•牙痛•頭痛•感冒•神經痛•筋骨痛•及婦女月經痛疼•等症請服萬特藥片立止一切痛疼

本埠各藥房均有代售

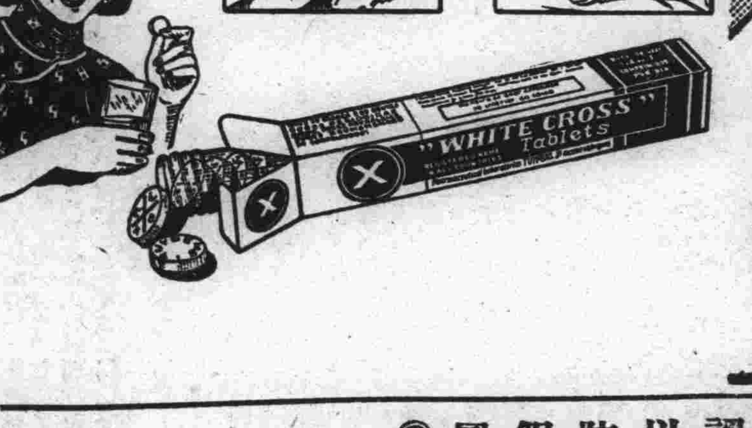

憲淋濁者之福音

身有五淋二濁之患則下體紅腫小便刺痛急而不治危險殊甚法國彌地藥廠有鑒於此特採精粹藥料應用科學方法製成山得爾彌地藥丸對於淋濁之症不論輕重急慢均能於最短期內消腫除痛收濁止淋通之效大可保證斷根永不復發洵患淋濁者之福音也

服法　初服每小時一丸應爲日夜不息以後五天每天服四丸

全滿各地中西藥房均有出售
請認明每丸上印有◯爲記

山得爾彌地

●請詳細辨認以防假冒●
全滿總代理處　世昌洋行　道裡砲隊街八十八號

哈爾濱道外正陽八九道街路北　北京分此

老精華水晶眼鏡店

〔六月九日開幕紀念〕

本店自運各國眞正水晶茶晶墨晶各式眼鏡如假管保退換開幕紀念特別減價備有東西兩洋最新時式各樣玳瑁化學鏡框工精價廉定期不悞

聲明祥茂火險公司道外支店信用不良啓事

逕啓者鄙人苗連年於數年前曾將安埠街豐順粰子廠院內之房產以兩千圓之代價於道外北四道街祥茂保險公司道外支店保有火險不料於本年一月間房戶復興義木器店因失慎發生火警彼時該公司曾派張成九藩場勘驗以損失重大聲稱能包賠一千二三百元（此話除在現場說過外並在道裡福義東亦曾說過）不料事逾五六個月之久該公司支店經理人孫某竟自般刁賴不欲包賠鄙人因急欲復修曾數度前往道外公司處催討賠欵於月前赴道外時正值該經理打牌見鄙人前去大形不悅厲聲曰：因何三番二次前來其蠻橫態度令人生畏鄙人因損失重大當向其催討賠欵孰知該孫經理不但不和言包賠且聲稱『暫時不能包賠如欲打官司請先行』等等不堪入耳之言語鄙人無耐遂再至南崗總行聲述據總行聲稱該項保險爲孫某負責如此各不負責情形實予保險者一大不良印像以後今日推明日明日推後日如斯經過四個餘月始於日前以六百二十一元餘作爲了事惟鄙人房產自發生火警以來迄至現在損失不下兩千餘圓似此祥茂公司有此支行不但有影響總行之信用且對於保險戶一大打擊希該祥茂公司注意信用勿再發生全樣事件爲最期待

聲明人房主苗連年
房戶復興義代表人暴星聯　全啓

新從德國來哈的　德國醫學博士

沃力峯什結伊

聘有滿人談話

專治皮膚花柳

用光線及愛克斯光治療皮膚症備有各種新式電療機及透視照像電機等

接診時間　上午八點至十一點　下午四點至四點

道裡外國三道街四十七號電話四〇二七

百靈止咳丸

▲百靈止咳丸　注意各症列下

此藥專治　勞傷痰喘　痰中帶血　咳嗽吐血
乾咳不止　深夜嗆咳　日久咳癆　哮喘無痰
肺炎頭痰　肺虛火盛　夜咳不寐　氣逆聲啞
口干喉癢　及肺膜炎　氣管枝炎　肺加達兒
老年小兒　諸般肺病　肺痿肺癆　肺儲水症
肺炎各症　功效　化痰止咳　平喘定乳
收斂肺膜　平均呼吸　稀少痰液　清潤肺弱
平氣理肺　止咳鎮嗽　強肺除痰　如患久咳
帶血或　吐血以後　肺虛等症　此藥調治
男婦老幼均　宜善能治　愈肺病衆　止咳最速
之良藥也　每袋　一元半打五元
各處均有代售不知直購可也

總批發處奉天鐘樓北關東大藥房

百用百效

心腹藥

心腹病症　多年胃病　百用百效　信用者得救

此藥專治噎膈轉食嘔吐酸水時常打嗝心腹
膨悶癥兩脇攻心刺痛及心口疼痛心腹脹痛
積聚因瘕蟲積寒積食積水積氣積血積肉積面
積消氣胖腫諸般瘀症腹內病塊以及肝氣不
舒服化不良停食停水氣滯血瘀心腹一切病
症速此藥平肝順氣開胃健脾化積消聚
散癥除癥去寒退熱增進飲食潤腸通便消除
煩悶舒暢氣血通暢百脈凡保氣裹食所得等症
服之無論老幼積年累月者皆能治之百用百效

外埠函購概不加郵費每袋一元半打五元代金亦可

總發行奉天大東門裏奉行胡同　2695

德春堂藥店

專門耳鼻喉科

醫士連次聶爾　現已返哈　照常應診

道裡外國四道街二十五號第四月松浦洋行迦西

接診時間　每日午前九時至十一時下午四時至六時星期日停診

電話七八一一九　2312

◀第三十六回▶

滿映傑作　鐵血慧心

已全部攝製完成　十三日於大光明影院公演

山內英三導演，李香蘭，李顯廷，周凋，主演之「鐵血慧心」從去年末開始攝影以來，歷七月之久，於六月二十九日，始全部完成，此片係以杜絕鴉片密賣爲主題，將來公演，定使觀衆認爲十分精彩之特殊影片云。茲將其本事介紹於下：

鐵血慧心本事

深沉的夜色，熟睡了的人們，大都市的暗影中，警察署的輕便汽車，滿載着警察，帶着嚴肅的恐怖，在街上奔馳着。

出現在勇敢警察隊的，有王俊峰，趙明元，李福民三警士。

鴉片密輸團的首領宋甲東，是一個無惡不作的人，他隱在大都市的暗影中，竟作些見不得太陽的事情，密輸團黨羽馮東生，拒捕逃走，毒窟搗破，這驚人的消息，構成了本市新聞紙的重要記事，王警士破案有功，被輿論誇獎，與警政當局熱情的鼓勵，因此對於逮捕密輸團黨羽的問題，是更在積極的進行着。

李警士的妹妹淑芳，是王警士的未婚妻，對於這輿論一致推崇的消息，表示了最大的歡喜。

蔡學之的女兒玉華，這時還不知道父親已經葬身毒窟，各處奔走着，爲父親改邪歸正的事情，這對於密輸團的踪影，不能說是沒有影響。

王警士依然繼續着他神聖搜查犯人的職業，馮東生依然是秘密進行着黨羽聯絡，苦口婆心的鳳英雖然是用種種方法，也是不能阻止丈夫的墮落行爲，某地下室，是密輸團黨羽聚集的大本營，許多罪惡的行爲，在他的眼中，已經是唯一的享樂了。

李警士從警署歸家的途中，從一所倉庫裡，流浪出所搬運的煩果中，發現了烟土的密輸痕跡，於是便一步不讓的追隨這模糊的痕跡，在冀求着更多的發現。

黃昏後，帶着火光暗號的汽車，駛近了倉庫，馮東生下車來指揮搬運烟土，李警士勇敢的挺身與犯人決鬥，因爲勢孤，被鎗打傷，在深沉的夜中，負傷爬到一所給油台，借電話把這消息報告了警察署，不久，荒野中多了一座坟塋，王警士伴同未婚妻淑芳，在墓前憑弔李警士，要爲李警士復仇，而將犯人一網打盡。

玉華入了跳舞場，度着燈紅酒綠的夜生活，龍永泉因爲馮東生犯了案，新以從舞場門前虜去了玉華，玉華在強迫害中，終於汽車中逃出去了。

玉華在這恐怖的夜中，逃到某公共住宅樓上的走廊，需要保護和救濟的急難中，王警士夜班歸來，遇到了會經在司法主任室，會過一面的玉華，王警士知道她是這案件的線索，於是把她引入室內，問明她被虜的經過，要求她畫了自己住所的地圖。王警士便帶了地圖，把玉華鎖在室內，自己走了，宋甲東監視玉華的行動，王警士便留她在自己的公寓中，某一天玉華爲王警士，在走廊上刷洋服，被淑芳看見，惹起了的大誤會。

趙警士知道了這件事情之後，便對王警士加以忠告和責難，玉華爲了解除這種誤會，同時爲了使淑芳的安心，便留了一封信，悄悄的走了。

鳳英爲了拯救丈夫的前途，天天是在風天雪地中奔走着，在一個冷的夜中，終於疲倦而倒臥在街頭，王警士護送鳳英回家，探知了這苦難的女人，就是馮東生的妻子。

馮東生與宋甲東決裂負傷之後，便把一切過去的秘密，完全告訴了王警士，毒窟的隱秘，全部暴露了，玉華悄悄的走開之後，便流落到酒館作女招待，以酒館爲中心，王警士又發現了這秘境，用玉華作嚮導。又得趙警士協力，全體警察的援助，將犯人一網打盡。

拍攝「鐵血慧心」之細瑣

㈠『鐵血慧心』在進行緩慢中，仍積極拍攝，近日以來，不時舉行徹夜工作，預定六月二十七日，全部攝影完成。

㈡周凋在練習身中流彈場面，仆身臥倒時，因特別認眞，大賣力氣，所以身受創傷。

㈢李香蘭小姐，高跟皮鞋，從不離脚，在鐵血慧心攝影時，一時不愼，由樓梯滑下，如滾珠然，由上而下，身蒙塵埃而後已，面部觸地，並無傷痕。

㈣劉恩甲每拍定一場面，稍有餘暇，便偷閑小寢，某次因貪睡過多，將面臉擦得狼藉不堪，山內導演，引以爲奇，但不知究意。

㈤『鐵血慧心』本月十三日公映大光明電影院

又聞本埠，大光明影院本月二十七日，公映上海新華新片「情天血淚」主演爲袁美雲，金燄，梅熹三大紅星合作，爲本年度影市最轟動一時之社會哀情名劇，大光明影院爲向觀者努力介紹起見，特將該片中精采照片翻洗數枚，董以材料費二角，臨時搶售，這是哈埠乍有之新鮮事！

本月十三日於大光明影院公映之
新片「鐵血慧心」之
跳舞場面中之主角李香蘭女士

好萊塢最近〔續〕

新選十二金釵　各個均才貌雙全

琵蒂黛維絲 誰都知道今年的藝術科學院的金人獎，被她得去了，其實在去年她曾經以『女人』一片，得過一次，今年已是第二次了，她在銀幕上，時常是飾演個性強烈的女性，演技精細，表演深刻動人。

金潔羅吉絲 自從完成『舞國帝后』以後，大約又要同阿斯坦分手了，並且阿斯坦，最近已正式加入米高梅和愛琳娜鮑華合演片子，羅吉絲對於以後是單獨主演，或者是另找夥伴，似乎還沒有注意到，因爲新近她正和一位保持世界長距離的飛行家哈弗休斯大談戀愛，情形看去很是熱烈，訂婚手續業已辦理，或者不久她要脫離影壇，而另度其甜蜜的生活。—未完—

失照聲明作廢

領名	坐落	地目	面積	四至	失照號碼	失照年月	丟失原因
孔憲成	興安村蒙界靑鄉屯	熟地	一二〇〇〇	東部世恩 南官道 西劉海芳 北張萬發	不詳	康德六年一月十五日	因不愼被火焚燒
同	同	同	八七五	東邵世恩 南韓垣 西劉海芳 北本姓	同	同	同
李景和	同	熟地	四二〇	東王有成 南福巨和 西趙洪林 北本主	同	大同元年三月間	被土匪搶失
同	同	同	二〇〇〇	東姜文凌 南張欽君 西徐德茂 北五十三號	同	同	同
同	同	同	三〇〇〇	東李志和 南王有茂 西本主 北九十三號	同	同	同
同	同	同	一〇三〇	東王占昌 南福巨和 西趙鴻林 北五十三號	同	同	同
同	同	同	一〇〇〇	東本主 南大道 西趙鴻林 北本主	同	同	同
季貴	同	熟地	四二二二	東沈萬秀 南張朝君 西姜文凌 北五十三號	同	同	同
同	同	同	三四〇〇	東王占昌 南大道 西趙鴻林 北五十三號	同	同	同

右記失照自登報日起滿三個月後如無聲請異議者不論落於何人之手均認爲無效特此聲明　康德六年六月十九日　安達縣長　高芝秀　3055

分類詳註（一問三答新尺牘）

是書專供研究尺牘之用特新創一函格每函問一而答三內容分爲十八類，每類又分爲政，學，商，界，婦女等五類，列如「借貸」函「借券」「允借」「不允借」「借與數」答函可所謂一事按情答三遇有僻字典故詳加註解

全書兩册　定價一圓六角　廉售八折

言文對照分類詳註（普通新尺牘）

本書信件分文言與話兩式順社會之潮流新舊並顧最合現代應用內容分爲十八類每類又分爲普通，實業，學士，婦女，紳董，軍警，政治，等七界，材料詞彙用爲上減漢無華一掃呆滯之弊

全書一册　定價八角　廉售八折

總發行所　大東書局　哈爾濱正陽五道街　電話八九五七番　1263

◉代售處本外埠各大書局

外治內病　消積靈

不用針灸服藥刀割之苦，腹中積塊痞癖自消除，此藥在京津行消數十年，純用攻破之法，凡男婦老幼氣塊，食塊，血塊，癥瘕積聚以及婦女，滿腹硬，如鐵石，日夜疼痛，經閉多月不通，乾血癆症，腹大成形胎死腹中，邪胎逆產，速將此藥照方束之患處，藥力由毛孔直入病所，由硬而軟，由軟而化，纔沾液，由大小便兩下，不受痛苦，不誤作事，指日可急，病化急速取下．孕婦莫使用，切要切要

●定價，大劑國幣八圓　中劑國幣六元　小劑國幣四元

天津第四期考取第一名醫士李子久發明　外埠函購郵費二角並說明書備索

哈爾濱獨家經售處道外桃花巷街　閻氏藥房　樓上　30

◎請看：山西堪輿大六壬神卜張青雲奇卦

山西張青雲先生。乃堪輿家之名士也。深得術學奧妙。善知過去未來，天文，地理，人事，星移斗轉。尤善推測。大六壬之。天遁，地遁，人遁，之出奇。知市面，錢糧之漲落。求謀之成敗。階級之進退。婚姻之美惡。病人之生死。斷數大批八字。選擇吉日。合婚嫁娶。凡疑難有不可解者。而先生之神卜。誠一言決定判斷明晰。館址道外北小道街青磚樓下。

介紹人　張子亭　梁繼武　白榮五　楊壽臣　劉榮亭　全啓　244

哈爾濱天中學社招生　康德六年度

暑期募集初中等日語專修班插班生徒

一，社址　哈爾濱道外正陽北二道街十四號
一，報名日期　康德六年七月一日起七月三十日止
一，手續　塡具入學願書並繳像片二枚
一，入學試驗　康德六年七月三十日
函索詳章須寄郵票四分

駐滿歐商　資格最老　飛士洋行

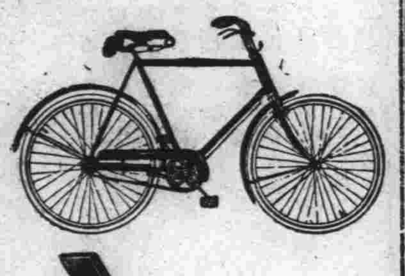

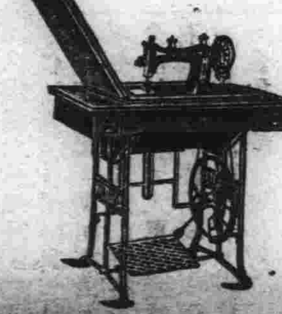

經售眞正德國自行車
道裡斜紋街三十號
103

痢疾

凱輯氏化學藥廠製　◎價目每瓶國幣六角　▲總發行濱江省正陽五道街　泰華西藥商行

每逢夏令時疫猖獗生死關頭瀉泄痢疾祇有凱輯氏藥廠出品專治腹痛泄瀉痢疾等名品（泄痢康復）此藥功效之偉大有人不可思議之神妙眞是（泄痢康復）神藥一粒起死回生村鄉僻壤都應常備此藥以救一時之需特將病原主治歌述於下

泄瀉赤痢勢堪危
汚區厠所逞淫威
到處蚊蠅作媒介
飮食不潔禍難推
弱者喪生康轉弱
蔓延毒菌染着誰
患者本當求速治
安全預防免遭危

主治：瀉泄、瀑瀉腹痛、痢疾、赤痢・白痢、急痢、寒火痢、疫性痢、煙後痢、及一切久醫不效重程痢疾泄瀉可作試服一次即能起死回生

◉服法另有詳細說明

本埠各大中西藥店以及各省各縣藥房均有售出

急告全滿各校學生及公務員軍警商工各界人士

贈送！樣品萬年筆三種各一萬支

甲贈品！常備公務用　最高級新案自吸水式　十四開眞純金筆頭　原價七圓　贈送只收運稅三圓

乙贈品！日常攜帶男女同用　經濟第一使用　耐久眞十四耐酸金筆頭　原價三圓　贈送只收運稅一圓

丙贈品！特大型辦公最宜　置案旅行用墨水　容量增加數倍長書文案不乏手力　原價五圓五角　贈送只收運稅一圓八角

特典　如一次購滿十支或介紹十人以上即贈送本牌一支（即買十支送一支）

新言！品質能保險五年以良品表示信用爲暢銷全滿大計

利可萬年筆工廠大犧牲贈送樣品一萬支以作宣傳紀念全滿各界遇此良好機會幸勿錯過購買方法但一支要二分郵票過一支要郵匯▲外埠函購：但須每支加郵一角二支以上註文「代金引換可以辦理」

滿洲國總代理宣傳　安東市官電街十三號鴨江春後　國際洋行萬年筆部　振替新京二五五四番　長電話三七四四番　2947

哈爾濱汽車傳習所招生

目的　本傳習所爲養成優秀汽車司機員以供社會之需求
新生募集　速成科男女兼收
年齡　十八歲以上三十五以下身體強健素無嗜好者
資格　小學畢業或有同等以上學力者
報名日期　隨時報名均可入學
校址　哈爾濱西馬家溝南教堂街八二號

本所備有詳細簡章函索即寄（須附郵票二分）　56

失照聲明作廢

領名	坐落	地目	面積（或方丈）	四至 東西	四至 南北	失照號碼	失照年月	丟失原因
張柏令	伊順招九行三井	原荒	七二五〇〇	姜萬海 本界	八行三井 劉憲忠	不詳	大同元年七月	被匪損失
同	同	同	一六七〇〇〇	本界 郭春芳	八行三井 劉憲忠	同	同	同
同	同	同	一五五〇〇	姜萬海 郭春芳	本界 劉憲忠	同	同	同
同	同	清賦熟	九〇〇〇	本界 本界	本界 劉憲忠	同	同	同
同	同	同	一五六〇	本界 郭春芳	本界 劉憲忠	同	同	同
董守志	伊順招十行頭井	原荒	五三九四	盛長存 于順富	于天德 本界	同	同	同
同	同	同	二七七九	姚永祥 于順富	本界	同	同	同
同	伊順招九行頭井	同	六八二〇	盛長存 姚永祥	本界	同	同	同
永泉	伊順招二行三井	街基	一五〇丈	王姓 官道	劉芳春 趙忠武	同	同	同
劉錦堂	肇字十六號	原荒	二二五〇〇	劉慶和 李萬才	官荒	同	同	同
畢成祥	肇字十六號	原荒	二七〇〇〇	李山 蕭均政	劉克勤 張翰德	不詳	大同二年九月	破爛無踪
蕭均政	同	同	三六〇〇〇	畢兆太 李金貴	劉克勤 張明德	同	大同元年七月	被匪損失
李萬才	同	同	四五〇〇〇	劉錦堂 陳景軒	官荒	同	同	同
王玉璽	安字十五井	同	三五二八〇	張成有 曲長發	于福祥 楊茂齋	同	同	同

領名	坐落	地目	面積	四至 東西	四至 南北	失照號碼	失照年月	丟失原因
傅成仁	伊順招三行頭井	同	一八三五〇	文奎 傅成仁	傅文奎 成仁	同	同	同
左耀河	肇字二十五號	新放官荒	九〇〇〇	張萬山 劉成吉	李福昌 張萬庫	同	同	同
劉成吉	同	同	一〇二七〇	李福昌 楊慶年	劉萬生 條德潤	同	同	同
同	同	同	四八八三〇	徐廷杰 劉萬玉	王靑德 張桐階	同	同	同
王景山	同	同	四五〇〇	王靑林 李福昌	徐廷杰 崔福	同	同	同
張鳳林	安字二十一井	原荒	四三〇〇	牟鳳文 董德永	吳增 崔錫珍	同	同	同
張紹廷	安字十七井	原荒	二〇〇〇	田萬才 于水田	劉九福 李靑林	不詳	康德三年四月	不愼遺失
公牧養	安字二十二井	浮多荒	二〇〇〇〇	劉志有 許長貴	陳生 張連舉	同	同	同
侯疊臣	肇字二十五號	新放官荒	三六〇〇〇	魏補臣 王樹棠	張桐階 張墨廷	同	大同元年七月	被匪損失
趙洪治	舊城基	街基	一一〇丈	大街 官道	莊餘書 李士表	同	同	同
畢文亭	伊順招六行六井	淸賦熟	一三〇〇〇	本界	本界 李喜德	同	同	同
同	同	同	六〇〇〇	本界	呂奎 本界	同	同	同
鄒永發	樂字十三井	原荒	三四五〇〇	鄭旺 劉彥	吳子蘭 張淸海	同	同	同
鄒成福	同	同	一〇〇〇〇	鄒永發 鄒殿君	吳子蘭 張淸海	同	同	同
李萬有	肇字十六號	續放減五	五〇〇〇	李萬生 李德山	李萬才 十四號	同	同	同
夏景山	樂字八井	原荒	一五八〇	文彬 夏雲峰	九井 肇東	同	同	同
巴拉哈布德	沿江東北段三台西北屯	蒙人實熟	一三四五〇	徐榮昌	徐榮昌 本界	不詳	大同元年十月	被匪損失
傅名科	安字二十二井	原荒	四〇〇〇〇	許姓	二十三井 本界	同	同	同
同	同	同	三九七〇	王會臣 本界	許長春 本界	同	同	同
同	同	同	四二四九〇	許長春 劉鳳山	劉鳳山 許長城	同	同	同
張墨廷	簽字段肇字二十五號	新放官荒	一五〇〇〇	徐惠章 張相臣	劉成吉 孟昭貴	同	同	同

右記失照自登報日起滿三個月時如無聲請異議者不論落於何人之手均認爲無效特此聲明　肇州縣長　宣景暉　3082

介紹名劇家李萬春

論當今武生談到李萬春

『武生』一舉起來，就會覺得英氣勃勃，殺氣騰騰。可惜自穩健的楊老將故後，菊壇上的武生已經是沒落了。

稱楊老將爲宗師，眞是一點馬屁也沒有，他的一舉手，一投足，都有一定尺寸，都帶勁，尤其是臉上帶戲，多變傳神，緊張的地方，都有叫人吸呼短促的魔力。而體高，面長，嗓佳，一切的一切，更助他完成了武生的典型。此外則屬人所共知的尚老了，現在說，尚老已經『耳順』了，再過幾年『古稀』也可當之無愧。可是他武功的穩健，起打的火熾，並不能因年老而稍爲減色。那能是一般青年所能望及的。現在可以繼此二老衣鉢的，平心而論，只有李萬春一人。他是武生大樑，在北京賣的座兒好，至少一星期要唱三次，甚至每星期唱七天，座位依然是滿坑滿谷的。所以在北京一隅，若論唱的勤，坐兒好，要算他第一。這次出外，原爲旅行性質，藉着機會可以探望探望外埠的親友，絕不是因爲北京不能相容，萬般無奈，才出外活動活動，作一個緩衝辦法。所以戲迷先生們，要理解這一層哪！

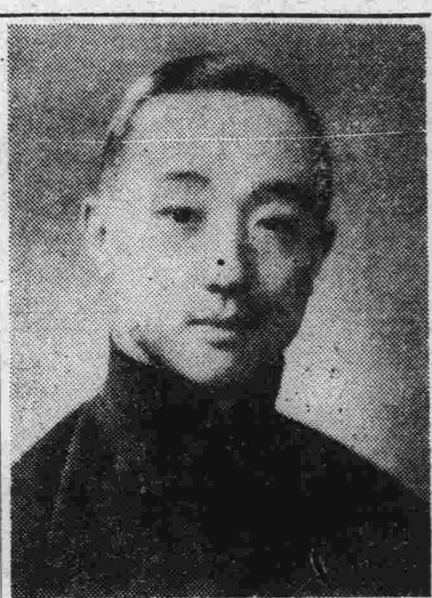

李萬春近影

穩·準·狠　＝武松之三字訣＝

黃華館主人

李萬春以演武松戲，稱爲今代歌壇舞台之標準角色。是以有『標準武松』之譽，蓋萬春能抓住劇中人個性，而無遺的發揮也。其演武松也，有數特異之處，一，亦即最見功力之處。其一，活脫爲一英雄寫照，而不失武工英雄本色（其武松不拍粉，亦爲英雄本色也。）其二，武松個性發揮淋漓盡致。其三，能融會一團，聚攏一起，斯爲難得。又其演武松，深得『穩，準，狠』三字訣，是眞一絕也。其演打虎，則又按羅漢拳套而出之，其享名非無因也。

李萬春在大力將軍劇中

口勁與嗓子　＝李萬春之唱念評＝

談戲者必先曰『有嗓』或『無嗓』，然嗓與嗓又須視每一角色之生理而判然兩異，但就『唱戲』二字加以衡論，則『眞嗓』爲貴，『假嗓』則無多可取處矣。語云：『千金話白四兩唱』，話白即念工，尤無口勁，猶之嗓之『提吷』及行腔是也。總之抑揚頓挫，疾徐紆廻，丘方八音，脣齒之間，均須講求，得一全才難矣。有之，唯李萬春乎。萬春之嗓爲本嗓，音寬而敞，瀏亮，餘，高亢之處則放音如汪洋千頃之波，低廻處又能紆廻三繞，如其演借東風之一例，而口勁之佳，無與倫比，其連環套，落馬湖各戲，又自當不脛自走矣。

打店劇中之武松

〈李　萬　春〉

名劇夜奔之林冲

長板坡之趙雲

『新型開打』　＝李萬春之新貢獻＝

〔黃花〕

李萬春此次重來濱江，所奏各藝，均超異以往，尤以武戲之『新型開打』最膾人口。其技一出，必博滿堂紅彩，無不讚爲神工驚奇其技，則條養自近年於苦功中求得者。武技中之最難者爲出手，出手之過傢伙須精透，須玲瓏，方見好處。新型打法，則更廻乎其難，蓋自出手中演變而來，幾經參酌，煞費苦心，勉勵無已，方克致之。無怪其技一出，而今日即成南北流行之新的技術矣，其萬春于劇壇之貢獻，又豈萬春之發明而已矣哉。

蠻荒俠影之劍俠

十八羅漢收大鵬盛況之一般

日前李萬春演十八羅漢收大鵬，池座散票以及包廂座票，均於先期售罄，天尚未黑，即將客滿牌高掛，臨時司隅有四五百人之多，而第二日仍然起演座滿，羅漢山一幕，彩聲雷動，有十分鐘之久，二樓顧客，頂踵相接，連至四五層，後台竚立者亦數百人，門口雜貨攤，一夜之間，賣到六百餘元之譜，附近飯館，莫不利市三倍，散戲時，車馬如龍盛極一時云。

十八羅漢收大鵬劇中之

大鵬金翅明王

李萬春昨日雙齣

早冲霄樓晚漢壽亭侯　吳蕊蘭醉酒恰合身份

正平

李氏連演重頭大劇，極博佳評，昨日星期，例演白天，前場有通本王寶釧與薛平貴，計自花園贈金起至大登殿止，是誠爲偉大唱工景劇，京津一帶，公認爲最時髦戲劇之一，謂王寶釧一角，則由名坤伶吳蕊蘭，雪艷鈴分飾，二坤伶桃李爭艷，藝事相埒，同爲中央五上將之一，想爲擧哈所稱贊。此劇此兩角，可謂功行圓滿，博得萬人歡迎，老生爲高博陵，嗓音高亮，武家坡中以個一倒板，與仙鶴一爭雌雄，直嘯冲天，大軸冲霄樓，李氏主皋作品，自飾白玉堂，種種傲容，慢色色，以努力英雄本色，老令人可敬，以場起打，更令人觀之目迷神眩，晚場探母，由高君雪艷鈴，扮飾四郎公主，珠連璧合，自有一番好唷，以其壓軸吳蕊蘭醉酒，以其『環肥』之玉體，眞名符其實，觀其醉中迷茫，情深脈脈，眞可詠「遂使天下父母心，不願生男重生女」也，此女將來造詣，可與雪艷琴等並駕也。大軸李自演過五關斬六將，至古城訓弟止，前打後做，二者媲美，古城之滴水入地，立使觀者油然起倫常之念，戲劇感人之深，李氏可以傳矣。

陰陽魚劇之一幕

＝啓事＝

『創作與批評』，因臨時刊露李萬春專頁之故，延緩一日明日補刊此啓　編者

福德銀行　增資廣告

本行依新銀行法之改正並擴充營業資本金已增爲壹百萬圓專營存款放款國內外匯兌及銀行一般附隨業務對於各種存款利息優厚便利穩固而匯兌付款尤爲迅速望各界愛顧諸君倍前惠顧無任歡迎

附開營業種類

往來存款　活期放款　票匯匯款
定期存款　定期放款　信匯匯款
特別活期存款　貼現抵押放款　電匯匯款
代收代付款項　包送到家匯款

株式會社福德銀行啓　2982

哈市唯一　市署立案　●道外中七道街路西●　哈爾濱會計傳習所

續招第五十二期男女新生　▲定於七月一日開課

晚班　午後七時半至九時半　日班　午前十時至十二時

有志學習者先行報名，但限志願堅定爲合格，並本所一切均重實在主義，決不作欺人自欺廣僞等宣傳，故各期開課日，即行額滿，諒學者均知。

附註：前第四十六期謀事班學生二十五名今已推薦熱河省農事合作社充任會計　50

道外魚菜食料品小賣市場開始紀念

滿洲國王道樂土，民衆之幸福，日見增進，本市場所負的義務，最要就是食品上注意衛生，保護大家的健康，今在道外北三四道街，組成公設食料品小賣市場，業於本月二日開幕，內容寬闊，空氣流通，設備維新，物品鮮美淸潔非常，鮮魚，野菜，猪牛羊肉，水陸罐詰，海味乾菜，食料品類，應有盡有，特此聲明，價格極廉，優待主顧，各界主顧有未知，更望諸君登端，互相宣傳，是所至盼，歡迎參觀

濱江道外三四道街　魚業食品小賣市場同業仝啓

正源興百貨店

正陽西大街　電話九三三二

新到：流行衣料　新式紗絹　絲絨綢緞　花花色色

聘有技師　定做男女西服大衣　工精價廉　現成（男女　兒童）風衣服裝

2786

利華商場

哈爾濱道裡石頭道街西端

聘有高尚的技師　承做新型的西服　現成男女風衣　洋服種類齊全　式樣流行　歡迎參觀

電話七七四八番

2449

天泰銀行特別往來存款！

敝行之特別往來存款，無論多少，均可存入，又便利，又穩固，利息很是優厚。如有富餘款，

存入手續

一、初次以國幣拾圓即可，開立存戶，由本行填給存摺，以後不拘數目多少，隨時可以存取。

一、利率日息百圓一分五厘（每百圓每月四角五分）每三個月計算利息一次。

一、此項存款，隨時可以支取，留有印鑑者，取款時須憑印章，連同存摺，交本銀行，以憑支付，未留印鑑者，憑摺辦理。

總行．道裡新城大街三道街拐角　電話（三之七〇四二一九六）

支行．道外北五道街（電話八〇八七）

2349

達源堂診療所

漢醫　安文源　達川

專門內科　隨時應診

地址道裡中國八道街路南三十八號

2332

萬國汽車火犁專門傳習所　招生

宗旨，爲養成汽車火犁及內燃機關柴油機等專門技能供時代需求之人材

設備，購有標準形教練汽車及橫斷解剖之內燃機關與各種汽車零件

資格，受過初等教育在十八歲以上者爲合格，性別男女兼收，學費低廉

報名時期，每日午前九時至午後九時

地址，道裡斜紋三道街二十號

簡章函索即寄〔須附郵票二分〕

電車，南市場停留場下車　大汽車，中央大街停留場下車

33

新華樓　小賣部　西餐部

迎合時令特備各種淸潔菜品　助君加餐有益衛生　新設西餐部每日午間開售午飯　午後晚餐咖啡味美價廉

道裡新城大街　電話帳房二九九四　五八二三

2810

首善醫院

院址南崗龍江街　電話七六〇五番

新設備列下

（一）攜帶型愛克思光線機能到病人家中照像透視

（二）晚間尿道科（六點至七點）專治淋病及膀胱諸病

38

醫學博士林特爾

▲專治淋病皮膚花柳膀胱等病

接診時間　每日午前九時至十二時　午後四時至七時　聘有滿語翻譯

道裡斜紋街五十號二樓第四戶（一面子街中間）電話五二一六〇

23

謀生良機

照像招生

學費低廉　畢業期短　普通兩月　速成一月　男女藝師　分班教授　男女學員　各有宿舍　確保學成　設備完善　兄弟姊妹　快來學習

專畫照像背景四時景物隨意選擇價碼從廉

地址　哈爾濱道裡中國八道街　一三美照像館兼傳習所

欲閱簡章函索附郵票二分即寄

16

照像招生

一、哈爾濱市公署許可立案

二、教師由東京寫眞專門學校卒業

三、編有詳細講義與衆不同

四、三個月卒業保險學成

五、教室寬大設備完全

六、函索簡章須附郵票二分

七、地址；哈爾濱北馬路日新照像學社

2302

哈爾濱馬迭爾旅館

道裡中央大街一二三號

電報掛號哈爾濱一馬迭爾　哈爾濱唯一之大旅館　位於最繁盛中心地點

房間不帶浴室者每天由兩圓至四圓　房間帶浴室並梳粧台者每天由五元至八元

每住過兩星期者按九扣計算　每住過一月者按八扣計算　長期住者則抵談面商

飯店咖啡館　備有早餐午餐晚餐價碼低廉如有訂菜及酒類價格亦格外適宜　晏會每人由二圓起碼

旅館附設　電影院　打球場　酒吧　男女理髮

18

哈爾濱金城銀行抵押品變賣廣告

一物品名稱　汽油作業燈

一數量　十架

一物品商標　▲

上列物品擬廉價出售如有願購者請即駕臨敝行面洽可也

道裡中央大街五八號　金城銀行啓

22

霽虹打字招生

打字科　速成科　完全科　各三十名

日語夜課補習班

備有清潔宿舍　簡章函索須附郵票二分

地址：哈爾濱道裡外國七道街十一號

42

茲者趙秋鴻君所著之北地胭脂一部因呈報手續關係致愆至今對各預約及欲購者深抱歉意茲手續已完本月內絕對出書務請有以注意焉

第二部出版爲本埠名作家曲狂夫先生所著之哈爾濱的一個女性內容取材豐富幽默已極刻已付梓不日出版希愛好文藝者注意之

商務印書局謹啓

24

教育小論壇

皇道王道與共產主義

清春

共產主義則不然，以科學支配人民，夫科學由人而興，人非科學產生，焉得以科學支配，限天才，限思想，限各種進化，事事受統制，人民絕對不自由，有形無形諸事業，均無由發展，復提倡破壞後再行建設，物質腐敗，可破壞而後建設，人心腐敗則何如，須反省而勵行人道，不反省而人道不行，終必大亂，此醉心於物質觀念而不能自拔者也，曩者蘇俄行平均分配消費，事實格格不入，嗣易差等分配消費，仍難貫通，自相矛盾若此，共黨又指宗教為嗎啡，殊不知宗教能統一精神，開展精神，為人類不可缺之化育，世界無宗教，人類滅絕久矣，彼唯物是崇，目光如豆，多見其不知量也。共黨所以能實現於蘇俄，因俄為最專制國，苛政如虎，多大地主，人道廢敗，工農如犬馬，共產學說乘間而入，一呼衆應，遂成事實，當時不擇手段，祇求脫離惡政，所謂飲酖止渴是也，革命成功，事事受統制，人民無絲毫自由，痛苦有甚於前，現大部份羣衆運動皇政復活，史太林危在旦夕，此共產主義當然之結果，不足怪也。

實行人道，人人自得溫飽，共產邪說何由而入，人道不行，衣食不足，於是有打倒資本家思想，資本家只顧私利，不謀羣衆幸福，亦為致禍之因，工商須反省，資本家更須反省，彼此推行人道，以有餘補不足，勞資雙方爭端自息，須知世界大企業由資本家提倡，若無資本家，焉有今日進化，即解決麵包問題，亦須資本家是賴，彼之地位，由辛勤得來，不得輕言打倒，共產主義欲毀滅世界文明，反還原始人類，相率而為禽獸，欲止邪說，先正人心，勵行人道。

中國有五千年王道，日本有不可紀極之皇道，道本一貫，立國精神相同，中日允宜攜手，彼此覺悟，一解從來之誤會，今日要務，莫急於是，質之兩國有識者，以為何如。

—完—

於友軍膺懲作戰中 為中國知識界進一言

吉井

國民政府治政不良，盡人而知，共黨學說由是而起，揭櫫革命，人民望治心切，急不暇擇，遂飲酖止渴，共黨邪說，由是深入民間，始則為其利用，繼則任其宰割，最後蔓延遍地，如既倒之狂瀾，釀成國共併吞，糜爛南北各省。日本應時勢之需求，毅然一舉，而擊倒國黨政府，在舉國狂歡之下，產生實明政府，際此事合，共黨宜幡然自覺，既無能力，推翻國黨，達革命之目的。復不能博取人民之信仰，宜悄然自隱，急流勇退，庶不失為一政黨，今則不然，靦顏以爭政，東竄西突，如明末之流寇，是誠中國之奇恥大辱也。

國民黨政府之不洽輿情，業由民衆反對。根本剷除，共黨之措施，更為酷虐。倘有成就，不過以暴易暴，以火易火而已，故今日民衆之反對共黨，有甚於國黨，然共黨之恫嚇民衆，無所不用其極，藉口日本侵略為名，煽惑工農，供其蹂躪，三五成羣，到處嘯聚，劫掠焚燒，城市為墟。而日軍見義勇為，不忍坐視，鎗杆所指，玉石不分，而被迫之工農先為犧牲。主使之紅軍，去之杳遠，良民受愚而死，不知其所以死，糊糊塗塗而受惑，糊糊塗塗而犧牲。如此慘象。觸目皆是也。

果使日本真為侵略中國，人民起而抗戰。死有餘榮，此不韙，今為協助中國建設冒數十年前援助孫中山先生，建設民國十餘年前，助滿洲人民，摧毀根深蒂固之軍閥。建設獨立自由政府。今日視中國困於國共兩黨之虐政，助討新政府，日本實行王化，以皇道為本，立國精神微妙偉大，實事俱在，侵略何有，吾儕知識份子，忝居人民先進，宜本此旨，開導民衆，曉以利害，不為匪賊利用，是亦弭封之一道也。

告中國學生書

哈市職業學校 商業科日語班 劉子玉

貴國學友等，均高明者也。養其大者，則有武勇，奮勉前進之機。[illegible]舉可賢，蔚為興家強國之肇基也。然吾雖愚，嘗觀寫真畫報，閱讀報章，聞明治之國，不特君明臣賢，奮振於上。即其一國之人民，亦莫不忠勇奉公，誠意為國也。然而貴國相疑，相忌，相傾，相軋者。何也？實若鷸蚌相爭，而授漁人以利者，悲哉！悲哉！吾雖愚，尚明其故，試略陳於左：

一、宜和衷共濟以正義愛國

夫泛舟於大海之中，不幸風浪大作，舟幾傾覆，則必各竭其救援之力，始可化險為夷。不然，則舟破人沉矣。此所當盡者，共濟之義務也。此意雖小，可以喻大。……未完……

模範成功人物之廿四

＝武洪奮志從戎＝

建設有明，三百餘年，康莊強大時局之英主，無人不知為朱元璋，明太祖其人也，太祖起身草澤，家世貧窮。父母早世，朱貧至為皇覺寺，某僧門徒，藉以啖飯。後在僧寺，仍不得常飽其腹。因於元季，胡匪四起，四海鼎沸之時，從郭子興從軍，每戰輒前，所向有功，遂為郭所信賴，以從女妻之，且用兵吻合法度，且進退有序，暗與古兵家計劃相同，以故尤為一般所崇拜，推崇倍至，子興死，遂代領其衆，晉爵吳王，後得徐達，常遇春，李善長，諸元功輔佐，遂平定羣兒，據有金陵，統一天下，樹定有明三百年悠久鴻基矣。

太祖為人，聰明勤儉，親政愛民，雖位至王爵，晉升寶座，南面稱九五之尊，而每日食不兼味，衣不重裘，仍肅然如一野老，布衣蔬食，不自侈豪也，且起自民間，深悉四庶疾苦，於稱帝稱尊之後，一意注重地方民瘼，勤於吏治，凡州縣官吏，貪贓至二百金以上者，即剝皮實草，懸立州縣門外，以儆貪婪，一時元季，貪婪之風，為之肅清，其神補於地方吏治，民衆福祉，蓋非尠也。

考古代帝王，如秦皇，漢高者流，莫不於大功告成，南面稱尊之後，極意侈華，厚自供應，以求舒適快意也，惟朱元璋，無此意念，統計自為平民，為僧侶，為吳王，為天子，至潛龍飛躍，九五當陽之日，蓋平生如一夕，百年如俄頃。無時無地，無大無小，事事躬親，時時節儉。從未暇逸，自甘肆意聲色，而不以民政為心也。故綜計其一生為人，雖亦用兵屢戰，奄有天下。確非暴刻自私，優異自奉。而不以庶民之心為心。衆人之事為事。如秦始皇之得意自私，漢高祖之功成倨傲。而一聞不以天下蒼生，四海邱民為其職志也。語云：『民胞物與，飢溺為懷。』又曰：『聖人，視天下之飢猶己之飢，視天下之溺如已之溺。』朱氏有焉。露佈於此，足資觀感。若朱元璋者。蓋以奮發有為，拯救流亡，為其素志者也。一般尚知所效法，並自勉也矣。嗚呼盛哉。

掌故軼聞

遼陽烈女劉四姐 降乩賦詩申明寃抑

八十年前的一幕異聞

墓在縣城西門外今依稀在焉

遼陽鄉土誌載：盛清中葉，知州某公蒞任之始，在署扶乩。忽乩壇顫動，書五言詩一律。其詞云：此恨何時了？孤魂泣故鄉。寸心如鐵石，一死為綱常！白刃鋒何避？黃泉骨尚香。至今荒塚畔，青草對斜陽。

州牧讀竟大驚，叩詢其故。乩乃書明顛末。蓋作者，為一少女。劉姓，名四姐，小家女也。數年前，父母相繼逝。依兄嫂度日，兄性愚懦，為富家傭，常逾月不返。嫂氏不貞，與奸民牛七者通。久之，懼女洩其事，嫂與牛謀，欲併汚之，以滅其口。女窮袴箕帶，百計防遏，度終不免，遂投環而死。兄提懦不敢言，女遂含寃泉下矣。至此，特降壇獻詩，求伸寃抑。

州牧廉得其情，傳集兄嫂，並牛七鄰證等，檢屍訊案，果符所言。遂寘姦夫淫婦於法。並為女請旌建坊，移葬於西城護城河畔。樹立石碣，勒詩其上以彰貞烈。今依稀在焉。改葬之日，州牧且依韻和詩一首，附鐫碑末。惟措詞不甚警闢，余已遺忘。僅記有：『讀罷增三歎，貞魂託此鄉』。二句而已。又墓旁石碣，原文州牧撰製。大意謂：『烈女生自小家，幼未讀書，何以能詩？但聞明正直者，死而為神。烈女生前，負堅貞義烈，凜然不可稍犯之奇氣。其殺身成功，不辱而死之後，必為百神呵護，出靈敬長，稱神祇於天壤之間，固意中事也。既已神矣，則盈天地之間，無所不知，無所不曉，執筆為詩，伸其寃抑，亦理之宜也。尚何斷斷計較，其生前曾否讀書也哉？』

失照聲明作廢
領名 三合堂 住址同坐落
照號 吉基字一一三七八
坐落 一區北大街
地目 基
面積 一房一百九十九方丈
四至 東至大街 西至賈姓 南至胡同 北至于姓
右記失照自登報日期滿三個月時如無聲請異議者不論落於任何人之手均認無效特此聲明
雙城縣長 吳奎昌

失照聲明作廢
領名 甄廷俊 住址同坐落
照號 吉清字五五八六
坐落 四區興隆堡
地目 熟地
面積 二垧八畝二分
四至 東至道 西至本地 南至郭姓 北至本地
領名 甄建順 住址同坐落
照號 吉清字五六五八四
坐落 四區興隆堡
地目 熟地
面積 三垧四畝一分
四至 東至道 西至 南至本壕地 北至本地
右記失照自登報日期滿三個月時如無聲請異議者不論落於任何人之手均認無效特此聲明
雙城縣長 趙仲達

失照聲明作廢
領名 董才 住址 昌五街
坐落 昌五城 照號 不詳
地目 基 面積 四百方丈
四至 東韓實德 西孫祥甫 南至官道 北至官道
右記失照自登報日期滿三個月時如無聲請異議者不論落於任何人之手均認無效特此聲明
肇東縣長 傅廣義
康德六年六月二十七日
3070

失照聲明作廢
領名 董文才 住址 昌五街
坐落 昌五城 照號 不詳
地目 園基 面積 一百八十四方丈
四至 東至官道 西至張鳳山 南姜申城 北孫福興
右記失照自登報日起滿三個月時如無聲請異議者不論落於何人之手均認為無效特此聲明
肇東縣長 傅廣義
康德六年六月二十七日
3070

遺失契紙聲明作廢
原權利人 張成書 住址 六區永發屯
新權利人 張傳富 住址 六區永發屯
坐落 二泡子 面積 二垧
四至 東西至張姓 南北至道
立契年月日 民國十五年十一月十五日 價格 吉市錢二萬六千吊
投契年月日 民國十五年十二月十六日
右記失契紙自登報日起滿三個月時如無聲請異議者不論落於何人之手均認無效特此聲明
雙城縣長 趙仲達

失照聲明作廢
領名 傳義 住址 宜化村
坐落 陽字頭段 地目 旱田 照號不詳
面積 八十垧
四至 東至李寶林 西至傳義 南至調字六井 北至雲字六井
右記失照自登報日起滿三個月時如無聲請異議者不論落於任何人之手均認無效特此聲明
肇東縣長代理 副縣長 津留直
康德六年六月八日
2979

失照聲明作廢
領名 梁國興 住址 阿城縣永增源保曹家窩堡甲
坐落 梁家窩堡屯 照號 六二〇七七
地目 熟地 面積 四十二垧三畝
四至 東至本姓 西至邱姓 南至閻姓 北至本姓
右記失照自登報日期滿三個月時如無聲請異議者不論落於任何人之手均認無效特此聲明
阿城縣長 蔡遇春
康德六年一月三十日
3037

德國醫學博士 布爾蘇闊夫
專門（治療）花柳科 皮膚科 心臟科
接診時間 午前八時至十一時 午後五時至八時
地址 道裡外國四道街路北三十五號二層樓上
專門包治 淋 濁
21

電滾交流用者大小馬力俱全
發電機及應用屬品俱全特別價廉
東茂電氣商行
哈爾濱道裡中國十二道街 電話三八四零
3030

帶藥腰宮丹・調經養血丸
紅緞子仙膏
主治婦女經血不准，行經腹痛，血色不正，宮冷白帶，經閉血枯，積聚痞塊，內服調經養血丸，外用帶藥腰宮丹，諸病全愈。
定價 紅緞子仙膏，定價大貼國幣四元，中貼二元，加料每貼國幣六元，帶藥腰宮丹一付一元（調經養血丸定價一料國幣四元）
良機 購紅緞子仙膏者，均照定價減收一半，加料每貼實收國幣三元
大貼者二元，中貼取者一元
外奉送腰宮丹一貼付一元
總發行 哈爾濱道外十五道街 金勃先藥房啟

開脾健胃滋補強腎
黃色補丸
（主治）脾胃虛弱 早婚房勞 精神不振 腎經受傷 滑洩遺夢 善忘失眠
定價每盒一元五角，每打十七元。今特提出一萬盒作為減價之品，以明其效力，而便推廣，即現售一元五角三盒，十七圓三打，外埠函購，貨款先匯，照寄不誤。
總發行哈爾濱道外十五道街 ◎金勃先藥房
大連華泰藥房，大連德記，奉天大成藥房，奉天金城藥房，營口洪春堂，吉林五洲藥房，江省德泰盛，安東東益增，鳳城東益居，新京中滙新藥房，平泉永興堂，凌源萬育堂，遼源泉濟蹤盛，以上各處均有代售，外埠由郵局匯票購買，至哈爾濱道外五道街路東 金勃先藥房原小包寄件不誤
總發行 哈爾濱道外十五道街 金勃先藥房
49

失照聲明作廢
領名 金祖蔭 住址 穆稜縣四區魁山村
坐落 安事 地目 旱田 照號 三號
面積 三十三畝三分
四至 東至溝子 西至本姓 南至山坡 北至水嶺
右記失照自登報日起在三個月以內如無聲請異議者無論落於何人之手概作無效特此公告
穆稜縣長 袁怡儒
2944

HELCONE PAN-HORMONEPRAEPART.
德國 壽爾康 補片
調補兼施補力偉大 四季宜服功效顯著
服一盒後的現象
面色！黃者，漸漸紅潤
皮膚！寬皺者，皺紋漸消
思想！健忘者，記憶漸強
腳力！步滯者，舉足漸輕
腎部！遺精者，即見痊愈
心臟！心跳者，漸漸鎮靜
本品採取（猩猩）（牛）（羊）等壯健動物之內分泌「HORMONE」製成結晶體，能調整人體內分泌機能，使新血之產量增加，消滅潛伏之病菌，尤富有礦物質補充內臟各部之營養，以補助其新陳代謝，服後即改變盛旺健康。
▲壽爾康的補腦力無異以腦補腦
▲壽爾康的補血力無異以血補血
▲壽爾康的補精力無異以精補精
男用・主治男性・神經衰弱・夢遺滑精・腰酸背痛・面黃肌瘦
女用・主治女性・乾血閉經・經期錯亂・久婚不育・產前產後
說明書備索……各大藥房均有出售
●上海江西路二六四號
柯爾登洋行經理 哈爾濱分行 道外六道街口亨得利內
46

協和 自動車傳習所
本傳習所茲因學生日增關係。舊教室窄小。不敷應用。現已遷移寬敞之地點。因授課之生徒。居住較遠者。便利起見。特備有清潔之宿舍。對於溫習課程及演車傳習。尤為方便。內部並由校力主辦。企圖生徒節儉計。特設伙食部取費低廉。
〔詳細簡章函索寄附郵票二分〕
本傳習所長 小峰卓啓
地址 南崗夾樹街三號（即女子中學下坎松花江街停車場對面）
2468

德國醫學博士 衛德美
休假一月臨時停診
25

漢醫 孫滋陽 回哈
廣道裡外國四道街路北二十七號院內一號現已照常應診

治淋藥最新發明
「內歐治淋」效力極强

五淋白濁內歐治淋
各舖大藥局均有代售

招收康德六年度新生
崇信新式簿記傳習所
商業講習科
資格，優級國民學校卒業者及有同等學力者為合格
修業期間，五個月（每日授課六小時）
學科，1國民道德 2滿語 3日語 4公文程式 5經濟學 6簿記 7商業學 8商品學 9商業算術 10珠術
開課日期 八月二十日
簿記傳習科
修業期間，兩個月（六時至八時）
學科，1商業簿記 2銀行簿記 3改革式簿記 4改正法
開課日期，七月十日
函授部
通信教授按每星期郵寄鉛印講義
（四個月卒業共計費用八圓）
（詳細簡章函索郵票二分即寄）
各科均有宿舍
地址……哈爾濱道外南頭道街八六號 電話八三八七番
198

孔明大藥房 廣告

同發證 十二道街 新城大街 石頭道街 孔明藥房
（一）本藥房人員語通滿語
（二）本藥房有各科專門醫師診療各科病人
（三）本藥房有歐美日本新發明之各種藥品
（四）本藥房可對各縣市醫師醫院批發藥品
（五）本藥房並可郵寄藥品
（六）如有詢問可經郵局或電話七二六二號接洽
本藥房設新城大街十二道街南角拐

公認 哈爾濱汽車學社
生徒大募集
簡章函索即寄（付回件郵票）
社址哈爾濱道外許公路一七號
電話二一八二四番
1856

民生部立案 私立哈爾濱大陸學院 康德六年度新生募集
募集名額 按奉新學制令招收一，二年級生徒各五十名，兼收舊有國民高等科三，四年級插班生各三十名
性別 限定男生
報名日期 八月一日截止
附則 入學手續詳載簡章函索即寄須附郵票二分 為便利外埠諸生備有宿膳
院址 哈爾濱道裡中國七道街二〇號

勿失謀生良機

哈爾濱聯友自動車學社（招生）
1. 宗旨，本社應社會需要及一般青年謀得永久之出路起見，特聘哈市唯一富有經驗教授人負責教練，造就司機專門人才，使決取得免許為目的
2. 入學資格，凡青年男女在十八歲以上者受過初級教育經口試及身體檢查合格者得入學
3. 教授科目，本科研究科機械修理科
4. 設備，本社購入流線式汽車六台機件多種並附設有汽車行及汽車修理工廠，使學生隨時可乘本社營業汽車作街市演習並可入工廠實習機械修理以期深造
5. 待過，技術本社教授抱決大信仰精神負責教練對汽車原理及運轉術確有把握決使學者取得免許為止並與各機關有相當聯絡對卒業學生決能代為推荐職業
6. 開學日期，康德六年一月一日（但遇有特殊情形隨時報名亦可）社址哈爾濱道裡斜紋三道街十號本社
1859

武藤宇佐美兩醫學博士推獎之最新藥新治淋（ネオヂリン）該所研究部乃以多年苦心研究之結果而完成之殺菌力最強急性慢性惡性之淋病消渴等服藥後在短時期則即能減退濃及痛必定歡喜
醫治効用 急性及慢性淋病消渴尿道炎膀胱加答兒攝護腺炎睾丸炎巴魯托魯氏腺炎腎盂炎由淋病而起之誘發諸症也白帶下子宮內膜炎卵巢炎外膜炎周圍炎喇叭管炎頸管加答兒後強症尿道膀胱炎實質炎膣炎等之急性慢性子宮病及瘙癢陰傷糜爛
服量用法 一回用一個一日三回內服（飯後一時間）丸原個吞下由淋病而起之左之女子並發症以新藥アネナノール用之可
山本回生堂製藥所
哈爾濱八站南馬路二號
日本實業株式會社 哈爾濱出張所
電話二九二零 六九七三
振替貯金哈爾濱二一一番
北滿總代理店
53